

Jak podawały lokalne media na początku czerwca br. w mieleckim Parku Leśnym (Górze Cyranowskiej) doszło do bójki z udziałem nastolatków. Wkrótce ustalono napastnika, którym miała być osoba pochodzenia romskiego. Sprawa została przekazana do mieleckiego sądu, który rozstrzygnie kto zawinił.

Według wypowiadających się, zwłaszcza w mediach społecznościowych, do tego typu zdarzeń dochodziło już wcześniej. W kilka dni potem, prawdopodobnie w odwecie, na budynku przy skrzyżowaniu alei Niepodległości i ulicy Biernackiego został umieszczony ksenofobiczny napis. Trudno się dziwić w Parku Leśnym i przy znajdującym się tam Pomniku Żołnierzy Wyklętych urządzono sobie swoisty bar pod chmurką, a pod wpływem alkoholu nietrudno o awantury. (WG)



**... i bar alkoholowy w miejscu pamięci**

Fot. Włodzimierz Gąsiewski



**Ksenofobiczne napisy w Mielcu...**

Fot. Marzanna Olter

**ERGO HESTIA** ODDZIAŁ GRUPY Jerzy Wąs  
**UBEZPIECZENIA**  
 MAJĄTKOWE, KOMUNIKACYJNE I ŻYCIOWE UBEZPIECZENIA FIRM  
 39-300 Mielec, ul. Obrońców Pokoju 3  
 tel./fax 17 788 54 54, kom. 502 638 328  
 Czynne: pn.-pt. 8-18, sob. 8-13  
 kom. 608 317 231 e-mail: jerzy.was@ag.ergohestia.pl

**CHŁODNICE KLIMATYZACJE CZĘŚCI SAMOCHODOWE**  
 - SPAWANIE ALUMINIUM (CDIF/2, LAUNCH)  
 - REGENERACJA SPRĘŻAREK - PIASKOWANIE (KORUND, SZKŁO)  
 - KLIMATYZACJI - GIĘCIE BLACHY  
 - KASOWANIE BŁĘDÓW - MECHANIKA POJAZDOWA  
**REGENC** PIĄTKOWIEC 14A k/Mielca 39-308 Wadowice Górne  
 TEL. 17 585 31 19 FAX 17 240 80 04  
 TEL. KOM. 606 383 823 694 737 718 602 121 977  
 www.regenc.pl e-mail: biuro@regenc.pl

**UBEZPIECZENIA ERGO HESTIA** BPIU „A&Z GORTADT”  
 Mielec, ul. Jagiellończyka 13  
 tel. 17 583-15-15 tel./fax 17 585-33-66  
 Codziennie od 8:00 do 17:00

**WYNAJEM KONTENERÓW POD WYWÓZ GRUZU**  
**SKUP**  
 - MAKULATURY  
 - ZŁOMU  
 - METALI KOLOROWYCH  
 - TWORZYWA, FOLII...  
 MIEDŹ \_\_\_\_\_ od 25,00 zł/kg  
 MOSIĄDZ \_\_\_\_\_ od 14,00 zł/kg  
 ALUMINIUM \_\_\_\_\_ od 3,00 zł/kg  
 PUSZKA ALUMINIOWA \_\_\_\_\_ do 3,00 zł/kg  
 FOLIA BEZBARWNA \_\_\_\_\_ do 0,50 zł/kg  
 ZŁOM STALOWY \_\_\_\_\_ od 0,95 zł/kg  
**SINOMA** ul. Partyzantów 19B (obok Firmy Panda)  
 GOSPODARKA ODPADAMI otwarte: 7.30-15.30, sob. 8-12  
**ODBIÓR RÓWNIEŻ OD FIRM!**  
**ZADZWOŃ!!!** tel. 17 788 79 09 tel. kom. 607 97 00 05  
**NISZCZENIE DOKUMENTÓW**



**PROBLEM Z ODPADAMI W FIRMIE?**

**KOMPLEKSOWA OBSŁUGA FIRM**

**TEL. 519 815 558**

**TWÓJ PARTNER W GOSPODARCE ODPADAMI**

**BIURO@MARTOMSKUPZLOMU.PL**



**BDO**

**RECYKLING**

**TEL. 661 751 521**

**BIURO@SMRECYKLING.PL**

39-300 Mielec, ul. Mickiewicza 28 F.P.U.H.  
 tel. biuro 17 773 02 02  
 tel. dom. 17 788 47 54  
 tel. kom. 604 75 04 95  
 e-mail: pyka@poczta.onet.eu  
**"PYKA"**  
**PRODUKCJA ROLET zewnątrznych i wewnątrznych**  
**OKNA, ŻALUZJE, MOSKITIERY, ROLETKI ITP.**

**BIBMOT**  
**STACJA KONTROLI POJAZDÓW**  
 ul. Drzewieckiego 1 ul. Przemysłowa 61  
 tel. 17 774 58 43 tel. 17 774 58 18

PPHU "ANROL" Anna Cyran  
 PRODUKCJA - SPRZEDAŻ - MONTAŻ  
**ROLETY**  
 ALUMINIOWE I TEKSTYLNE  
**ŻALUZJE PIONOWE I POZIOME**  
 Mielec, ul. Wolności 43 (na przeciwko Stacji Paliw ORLEN)  
 tel./fax 17 583 31 32, kom. 609 947 520, 665 730 282

**AGROMAX**  
**CENTRUM OGRODNICZE**  
 NAJWIĘKSZY WYBÓR, ATRAKCYJNE CENY !!!  
 NARZĘDZIA OGRODNICZE • FOLIA • SYSTEMY NAWADNIAJĄCE • DONICZKI, WIKLINA • KWIATY SZTUCZNE • ŚRODKI OCHRONY ROŚLIN  
 NASIONA • NAWOZY • ZIEMIA OGRODNICZA  
 MIELEC, ul. Szalay Groele 9 tel. 17 583-13-58  
 MIELEC, ul. Lelewela 6A tel. 17 583-23-33

**SKUP ZŁOMU METALI KOLOROWYCH**  
 MIEDŹ \_\_\_\_\_ do 32,00 zł/kg  
 MOSIĄDZ \_\_\_\_\_ do 17,00 zł/kg  
 ALUMINIUM \_\_\_\_\_ do 8,00 zł/kg  
 PUSZKA ALUMINIOWA \_\_\_\_\_ 4,00 zł/kg  
 ZŁOM STALOWY \_\_\_\_\_ do 1,00 zł/kg  
 NIERDZEWKA \_\_\_\_\_ 5,00 zł/kg  
 AKUMULATORY \_\_\_\_\_ 2,30 zł/kg

**SKUP FLITRÓW DPF I KATALIZATORÓW**  
 Mielec, ul. Narutowicza 43 (koło przejazdu kolejowego)  
 tel. 17 583 74 31, 720 882 008  
**www.zlommielec.pl**



# Iskry znalazły nowy dom!

## MARR S.A. rozpoczyna współpracę z Fundacją „Białe-Czerwone Skrzydła”

Fundacja „Białe-Czerwone Skrzydła” będzie mieć swoją oficjalną siedzibę w Mielcu! To efekt współpracy jaką organizacja nawiązała z Agencją Rozwoju Regionalnego MARR S.A. z Mielca. Współpracę nawiązano dzięki inicjatywie Prezydenta Mielca Pana Jacka Wiśniewskiego. Już na początku 2020 roku przedstawiciele Fundacji i Zarząd MARR podpisali list intencyjny, w którym określono kierunki współpracy szczególnie w tematyce kultywowania polskich i mieleckich tradycji lotniczych. Dzięki tej współpracy legendarne samoloty odrzutowe ISKRA „znalazły swój dom” w Mielcu.

Samolot szkoleniowo-treningowy PZL TS-11 ISKRA był produkowany w mieleckich zakładach lotniczych. Został zaprojektowany pod kierunkiem Tadeusza Sołtyka. Jest to pierwsza polska konstrukcja lotnicza z silnikiem odrzutowym. Dzięki Fundacji „Białe-Czerwone-Skrzydła” dźwięk silnika odrzutowego ponownie jest słyszalny na mieleckim niebie.

Fundacja „Białe-Czerwone Skrzydła” na mocy porozumienia postanowiła wynająć część pomieszczeń należących do Agencji MARR S.A. Budynek znajduje się obok mieleckiego lotniska przy ul. Lotniskowej 14. W budynku swoją siedzibę ma także mielecki aeroklub. Przedstawiciele fundacji chwalą taką lokalizację. Podkreślają, że mieleckie lotnisko ma doskonałe warunki do hangarowania samolotów, a także pełną infrastrukturę wspierającą m.in. stację paliw. Dla Fundacji ważne jest też sąsiedztwo z „Aeroklubem Mieleckim” i innymi firmami lotniczymi, z którym deklarują pełną współpracę.

Na mocy współpracy jaką nawiązała Agencja MARR S.A. z Fundacją „Białe-Czerwone-Skrzydła” – obie instytucje będą pozyskiwać środki na realizację wspólnych projektów w zakresie organizacji, szkoleń, praktyk, warsztatów i zajęć praktycznych dla młodzieży szkolnej i pracowników firm z branży lotniczej.

Fundacja będzie dążyć do realizacji projektu „Latającego Muzeum Przemysłu Lotniczego” z siedzibą w Mielcu. Dzięki projektowi osoby prywatne będą mogły komercyjnie skorzystać z lotu samolotem odrzutowym, a także innymi samolotami, które znajdują się w flocie fundacji.

Dzięki tej inicjatywie w Mielcu powstanie atrakcyjne miejsce, w którym będzie można realizować lotnicze inicjatywy i projekty. Fundacja otwiera się także na inne mieleckie organizacje lotnicze. Chce ściśle współpracować z samorządem miasta Mielec.

Już teraz w hangarze fundacji w Mielcu stacjonują iskry, które będą wykorzystywane do lotów treningowych i komercyjnych. Co ciekawe dźwięk silników odrzutowych w Mielcu kojarzy się pozytywnie. W mieście nadal żyją pokolenia ludzi z branży lotniczej, którzy pracowali w mieleckich zakładach lotniczych. Dlatego tym bardziej utworzenie siedziby fundacji właśnie w lotniczym Mielcu jest jak najbardziej wskazane.

### Inkubator projektów lotniczych

Pomysłów na działalność w Mielcu jest bardzo dużo. Jak przekonują przedstawiciele Zarządu Fundacji „Białe-Czerwone Skrzydła” – „Mielec ma być dla nich

przestrzenią współpracy”. Nowa siedziba ma być miejscem integracji różnych mieleckich środowisk lotniczych. Przestrzeń ma służyć także osobom, które mają ciekawe pomysły na rozwój lotnictwa w Polsce.

– Jesteśmy otwarci na współpracę. Deklarujemy, że chcemy realizować wspólne inicjatywy z Agencją MARR S.A. Podobnie jeśli jakiś pomysł będzie mieć samorząd miasta Mielca to będziemy dla miasta partnerami, ale też otwieramy się na wszystkich, którzy będą mieć ciekawe pomysły związane z promocją lotnictwa. Tu w Mielcu jest klimat do realizacji takich projektów. Mamy tutaj odpowiednią kadre lotniczą, ale też ludzi z pomysłami. Jeden z moich znajomych pracuje właśnie w tym mieście nad projektem nowej konstrukcji lotniczej. Na takich ludzi będziemy otwarci. Chcemy, żeby ten obiekt żył i był przepelniony pasjonatami lotnictwa – mówi Jakub Kubicki współzałożyciel fundacji i pilot lotniczy.

Fundacja działa już ponad 7 lat. Jej głównym zadaniem jest oczywiście tworzenie dogodnych warunków do kultywowania tradycji lotniczych. W fundacji działają ludzie z branży lotniczej, którzy pracowali w mieleckich zakładach lotniczych. Dlatego tym bardziej utworzenie siedziby fundacji właśnie w lotniczym Mielcu jest jak najbardziej wskazane.

– Działamy od wielu lat i faktycznie cały czas szukaliśmy miejsca, gdzie moglibyśmy się rozwinąć. Pierwsze pozytywne doświadczenia związane z mieleckim środowiskiem lotniczym dotyczyły współpracy z aeroklubem mieleckim oraz lotniskiem Mielec. Przez jakiś czas korzystaliśmy z gościny aeroklubu i hangaru lotniczego. W taki sposób poznaliśmy to przyjazne dla



lotnictwa środowisko. Oczywiście znamy i czujemy ciężar historii lotniczej Mielca. Jeszcze przed założeniem fundacji byliśmy tutaj przy okazji pokazów lotniczych i rozmawialiśmy z mieszkańcami. Znamy wiele pozytywnych historii związanych z zakładami lotniczymi. Zresztą fundacja posiada Antonova AN-2 i mieliśmy wiele rozmów z osobami, które pracowały przy produkcji AN-2 w Mielcu. Faktycznie ta miłość do samolotów jest tutaj zaszczipiona i kultywowana – komentuje Jakub Kubicki

– Kładziemy silny akcent na edukację. Chcemy tutaj wspierać kadre lotniczą, a także młodych ludzi, którzy chcą się uczyć w tej branży – dodaje Jakub Kubicki

### Edukacja

Fundacja pracuje obecnie nad szeroką ofertą edukacyjną. Chce organizować w Mielcu zajęcia praktyczne i popularno-naukowe dla wszystkich zainteresowanych lotnictwem. Będzie także możliwość

organizowania wycieczek do hangaru lotniczego dla szkół z regionu.

– Chcemy, żeby ludzie nas odwiedzali. Możemy opowiadać o swoich samolotach. Chętnie je zaprezentujemy wszystkim, którzy będą tym zainteresowani. Głęboko wierzymy, że lotnictwo łączy całe pokolenia. Mielec ma lotnictwo w genach – wyjaśnia Jakub Kubicki

Fundacja chce w Mielcu ściśle współpracować z mieleckimi szkołami i klasami o profilach lotniczych. Chodzi o to, żeby pracować nad tym, żeby firmy lotnicze miały w Mielcu i w regionie wykształconą kadre, która będzie chciała pracować tutaj.

– Obecnie w całym kraju jest ogromna wyrwa pokoleniowa pomiędzy mechanikami lotniczymi, którzy pracowali chociażby przy Antonowach, a młodą kadre, która dopiero kończy szkołę. Teraz pojawia się nowe pokolenie mechaników którzy dopiero zaczynają swoją karierę. Jest to cały czas mała grupa i te osoby momentalnie są przejmowane

przez duże koncerny – dodaje Jakub Kubicki

### „Nasze miejsce na ziemi i na niebie”

Jak podkreśla Piotr Maciejewski prezes Fundacji „Białe-Czerwone Skrzydła” nawiązana właśnie współpraca z MARR S.A. to dla organizacji bardzo ważny krok w jej działalności. Mówi o tym, że fundacja wreszcie znalazła „swoje miejsce na ziemi i na niebie”. Wskazuje, że właśnie w Mielcu fundacja będzie się rozwijać.

Zarząd ARR MARR S.A. bardzo profesjonalnie i z pełnym zaangażowaniem angażuje się w tę inicjatywę. Prezes Antoni Górski i Wiceprezes Łukasz Gajdowski wspólnie z Fundacją „Białe-Czerwone Skrzydła” opracowali koncepcję funkcjonowania obiektu.

Szymon Burek

Cały artykuł i więcej zdjęć na stronie: <http://promocja.mielec.pl/iskry-znalazly-nowy-dom-marr-s-a-rozpoczyna-wspolprace-z-fundacja-bialo-czerwone-skrzydla/>

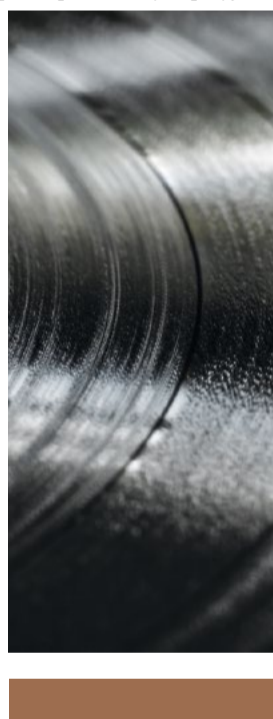

## GIEŁDA PŁYT VINYLOWYCH I CD

25-27 CZERWCA 2021

PRZYJDŹ I UZUPEŁNIJ SWOJĄ DYSKOGRAFIĘ

GALERIA NAVIGATOR



## SKLEP HYDRAULICZNY

39-300 Mielec, ul. Korczaka 1  
tel. 17 585 40 88

SYSTEMY  
INSTALACJI SANITARNYCH  
I GRZEWCZYCH



# Pracowita wiosna w Mielcu!

Z szeregu trwających obecnie inwestycji miejskich, część jest już na finiszu. Mielecki magistrat równocześnie prowadzi procedury przetargowe na wykonanie pozostałych inwestycji zaplanowanych na 2021 rok, trwają także prace projektowe m.in. remontu Przedszkola Miejskiego nr 1 w Mielcu.

Jedną z największych inwestycji prowadzonych w obecnym czasie w Mielcu są bez wątpienia zbiorniki retencyjne. Dzięki nim, zakończy się problem podtopień w mieście po ulewnych deszczach.

Projekt dofinansowany z Funduszu Spójności w ramach Programu Operacyjnego Infrastruktura i Środowisko 2014-2020. Wartość projektu: 29 192 865,52 zł. Wkład Funduszy Europejskich: 20 173 506,45 zł.

Przypomnijmy, że budowa składa się z trzech etapów, dwa z nich dobiegły końca, obecnie trwają prace na osiedlu Borek Niski, gdzie dodatkowo prze-

budowywana jest kanalizacja deszczowa na ulicach Wspólnej i Kasztanowej. Koszt zbiorników (etap trzeci) to 5 821 377,13 zł. Termin zakończenia budowy to 30 września 2021 r., jednak postęp prac wskazuje, że finiszu można spodziewać się wcześniej.

W pierwszej połowie czerwca zakończą się także prace remontowe na boisku wielofunkcyjnym przy Szkole Podstawowej nr 3 w Mielcu. Warto wspomnieć, że projekt ten decyzją mieszkańców został wybrany w zeszłorocznej edycji Mieleckiego Budżetu Obywatelskiego. Wartość inwestycji to prawie 390 tysięcy złotych.

Dodatkowo trwają prace budowlane:

– przy Szkole Podstawowej nr 9 w Mielcu, gdzie już wkrótce powstanie bieżnia lekkoatletyczna;

– przy Przedszkolu Miejskim nr 7 w Mielcu, gdzie w ramach MBO wymieniane jest ogrodze-

nie. W przedszkolu zakończono także instalację solarną.

Rozpoczęły się także roboty przygotowawcze przy budowie pneumatycznego zadania boiska piłkarskiego na terenach Miejskiego Ośrodka Sportu i Rekreacji w Mielcu. Za realizację zadania inwestycyjnego odpowiedzialne jest konsorcjum firm: Gardenia Sport Sp. z o.o. i Garapena Sp. o.o., które złożyło najkorzystniejszą ofertę w ramach przetargu. Zgodnie z umową, wykonawca na realizację zadania ma czas do końca października bieżącego roku.

Projekt dofinansowany ze środków Funduszu Rozwoju Kultury Fizycznej w ramach Programu Budowy Zadaszeń Boisk Piłkarskich – edycja pilotażowa 2020. Wartość projektu: 2 701 941,00 zł. Dotacja z Funduszu Rozwoju Kultury Fizycznej: 1 098 300,00 zł

**Marietta Mateja-Nowak**

Data publikacji: 27.05.2021

Źródło: <https://www.mielec.pl/pracowita-wiosna-w-mielcu/>



## PRZYWRÓCENIE OBSŁUGI INTERESANTÓW URZĘDU MIEJSKIEGO

Od poniedziałku 31 maja 2021 r. zostanie przywrócona bezpośrednia obsługa Interesantów Urzędu Miejskiego w Mielcu.

Jednocześnie informujemy, że zgodnie z rozporządzeniem Rady Ministrów z dnia 6 maja 2021 r. w sprawie ustanowienia określonych ograniczeń, nakazów i zakazów w związku z wystąpieniem stanu epidemii ( Dz. U. z 2021 r. poz. 861) w dalszym ciągu obowiązują nakazy i zalecenia:

- w urzędach administracji publicznej i jednostkach organizacyjnych wykonujących zadania o charakterze publicznym dopuszczalna liczba interesantów przebywających w tym samym czasie, w jednym pomieszczeniu nie może być większa niż 1 osoba na jedno stanowisko



obsługi, z wyłączeniem osób realizujących zadania w zakresie obsługi interesantów,

- zakrywanie, przy pomocy maseczki ust i nosa w budynkach użyteczności publicznej przeznaczonych m.in. na potrzeby administracji publicznej,
- interesanci, po wejściu do budynku Urzędu zobowiązani są do

dezynfekcji rąk płynem do dezynfekcji dostępnym przy wejściu oraz do zachowania dystansu 1,5 m od innych osób.

**Edward Tabor**

Data publikacji: 26.05.2021

Źródło: <https://www.mielec.pl/przywrocenie-obsługi-interesantow-urzedu-miejskiego/>

## INFORMACJA O ZMIANIE ADRESU PLACÓWKI TERENOWEJ KRUS W MIELCU

Zgodnie z otrzymanym pismem informujemy, że z dniem 31-05-2021 r. Placówka Terenowa KRUS w Mielcu zmienia adres siedziby z dotychczasowego na:

**KASA ROLNICZEGO UBEZPIECZENIA SPOŁECZNEGO PLACÓWKA TERENOWA W MIELCU UL. SĘKOWSKIEGO 12, 39-300 Mielec**

Prosimy o kierowanie bieżącej korespondencji pod nowy adres placówki.

**Inf. KRUS Mielec**



## NA OSIEDLU LOTNIKÓW POWSTANIE TĘŻNIA SOLANKOWA

Powodzeniem zakończyły się negocjacje z koszalińską firmą Selen, która jako jedyna złożyła ofertę na budowę tężni solankowej na osiedlu Lotników w Mielcu. Inwestycja ta będzie realizowana w ramach Mieleckiego Budżetu Obywatelskiego na 2021 rok.

W budżecie miasta zarezerwowano na ten cel 500 tys. zł., tymczasem oferta firmy z Koszalina specjalizującej się w produkcji tężni solankowych i grot solnych opiewała na kwotę 679 999 zł. Dzięki temu, że od niedawna Prawo Zamówień Publicznych dopuszcza negocjacje z jedynym oferentem w przetargu, udało się zredukować kosz-

## Działkowcy ze wsparciem – umowy na dotacje celowe podpisane!

7 czerwca 2021 r. Wymiana oświetlenia, instalacja kamer czy modernizacja sieci energetycznej – to tylko część planowanych inwestycji na mieleckich ogródkach działkowych, których realizacja z inicjatywy radnych miejskich, będzie możliwa dzięki dotacji celowej z budżetu Gminy Miejskiej Mielec. To pierwsze w historii wsparcie dla stowarzyszeń ogrodowych prowadzących rodzinne ogrody działkowe na obszarze naszego miasta.

7 czerwca 2021 r., na terenie ROD Metalowiec odbyło się oficjalne podpisanie umów między Prezydentem Mielca Jackiem Wiśniewskim a przedstawicielami ogródków działkowych: Mieczysławem Mazurem (ROD Metalowiec), Marianem Gołębiowskim (ROD Lotnik), Kazimierzem Wójcikiem (ROD Poręby), Romanem Batogiem (ROD Solidarność) oraz Januszem Cisło (ROD Podlesie).

Dotacja celowa ma stanowić wsparcie w realizacji zadań związanych z rozwojem rodzinnych ogrodów działkowych, dotacja ma także wpłynąć na poprawę warunków korzystania z ROD przez działkowców. Dotacja na realizację zadania może być udzielona w wysokości

50% kosztów zadania, jednak w kwocie nie wyższej niż 10 tysięcy złotych.

W planach ROD Poręby jest zakup i montaż monitoringu przy bramach i bramkach wejściowych. ROD Lotnik przeznaczy dotację na remont urządzeń na placu zabaw, wymieni oświetlenie, zainstaluje także kamery przy bramach głównych oraz obiektach gospodarczych. Dotacja celowa pozwoli przedstawicielom ROD Podlesie zrealizować II etap modernizacji sieci energetycznej. ROD Solidarność planuje zakupić i zainstalować panele fotowoltaiczne, a ROD Metalowiec chce wyremontować oświetlenie oraz zakupić lampy z czujnikiem zmierzchu na głównej alei ROD.

– Bardzo cieszę się, że po raz pierwszy w historii możemy wesprzeć działania ogrodów działkowych znajdujących się na terenie Mielca. Tego typu miejsca, to zielone płuca miasta, a liczba osób, korzystająca z ich uroków, dowodzi, że są to miejsca bardzo potrzebne i lubiane. Doceniam, że wsparcie finansowe zostanie przeznaczone na poprawę infrastruktury ogrodów, ale wpłynie także na bezpieczeństwo ich użytkowników. Wierzę, że to pierwszy

tytuł budowy pierwszej w Mielcu tężni solankowej do niespełna 600 tys. zł. Pozostała różnica w zaplanowanych kosztach będzie sfinansowana przez zwiększenie planu z rezerwy celowej MBO.

Tężnia powstanie na osiedlu Lotników na terenach zielonych między ZSO nr 1 i ulicą Ducha Świętego. Zamówienie będzie realizowane w trybie zaprojektuj-wybuduj. Program funkcjonalno-użytkowy zakłada powstanie obiektu o konstrukcji drewnianej w układzie linearnym. Wykonawca ma zaproponować koncepcję jedno lub dwu modułową składającą się z dwóch zestawionych ze sobą modułów o długości 6 m każdy, wysokości ok. 4 m i szerokości ok. 3,7 m. Przy czym min. 1,3 m szerokości stanowić ma wypełnienie z tarniny. Dopełnienie bryły tężni stanowić ma częściowo zadaszona pergola strefy inhalacyjnej. Wokół obiektu powstaną ciągi piesze i utwardzony plac z ławkami i leżakami. Wykonawca na realizację zamówienia będzie miał 195 dni od dnia podpisania umowy.

**Edward Tabor**

Źródło: <https://www.mielec.pl/na-osiedlu-lotnikow-powstanie-teznia-solankowa/>

krok w stronę dalszej współpracy – mówi Prezydent Mielca Jacek Wiśniewski.

– Tego typu dotacja jest bardzo potrzebna. Ogrody działkowe dysponują pieniędzmi, które wpłacają działkowcy w ramach tak zwanej opłaty ogrodowej. Fundusze, które chcemy przeznaczyć na remonty musimy pozyskiwać w ramach dotacji bądź obciążając właścicieli działek. Potrzeby finansowe są bardzo duże. Na przykładzie naszego ogrodu Metalowiec, który istnieje od 1948 roku – cała infrastruktura jest bardzo stara i wymaga remontu. Sukcesywnie realizujemy swoje plany, by mieszkańcy czuli się tu coraz lepiej – mówi Mieczysław Mazur Prezes Ogródków Działkowców ROD Metalowiec i Członek Okręgowego Zarządu Podkarpackiego.

Termin realizacji zadania to koniec października 2021 roku.

**Marietta Mateja-Nowak**  
**Biurowo Promocji i Sportu**  
Urząd Miejski w Mielcu  
Wywiady audio z prezydentem Jackiem Wiśniewskim oraz Mieczysławem Mazurem na stronie: <http://promocja.mielec.pl/dzialkowcy-ze-wsparciem-umowy-na-dotacje-celowe-podpisane/>







## Nowoczesny robot zaprezentowany w mieleckim szpitalu

Starosta mielecki Stanisław Lonczak wspólnie z członkiem Zarządu Powiatu Mieleckiego Andrzejem Chrabąszczem wzięli udział w prezentacji robota chirurgicznego VERSIUS firmy CMR SURGICAL.

Szpital Specjalistyczny w Mielcu był pierwszym miejscem na Podkarpaciu, w którym innowacyjny robot został zaprezentowany. Lekarze pracujący w lecznicy już wcześniej mieli jednak okazję wypróbować jego możliwości – To narzędzie niezwykle mobilne i intuicyjne, dające możliwość dokładnego manewrowania narzędziami. Praca z takim robotem dla chirurga oznacza mniejsze zmęczenie rąk, mniejszą traumatyzację tkanek, ale za to większą precyzję i fantastyczną wizualizację – podkreślał dr Andrzej Wrona, Ordynator Oddziału Urologii Ogólnej i Onkologicznej w mieleckim szpitalu, który osobiście testował robota w maju br. we włoskim Bergamo.

ms  
Galeria zdjęć i nagranie video: <https://powiat-mielecki.pl/aktualnosci/nowoczesny-robot-zaprezentowany-w-mieleckim-szpitalu-1729.html>

# ASF w powiecie. Obradował sztab kryzysowy

Po potwierdzeniu wystąpienia ogniska ASF u padłych dzików znalezionych w Przeclawiu, w mieleckim starostwie odbyło się posiedzenie Powiatowego Zespołu Zarządzania Kryzysowego.

Sztab rozpoczął swoje obrady w środowe południe, 9 czerwca. Najważniejsze, aktualne informacje związane z wystąpieniem na terenie powiatu mieleckiego wirusa ASF przekazali zebrani: Powiatowy Lekarz Weterynarii Piotr Chrabąszcz, a także przedstawiciele Nadleśnictwa Tuszymia i kół myśliwskich: Diana, Knieja, Łoś, Ponowa i Cyranka.

Starostwo powiatowe reprezentowali na spotkaniu: Starosta Powiatu Mieleckiego Stanisław Lonczak, Dyrektor Wydziału Bezpieczeństwa i Zarządzania Kryzysowego Ryszard Krawiec oraz Dyrektor Wydziału Ochrony Środowiska Jan Kłodowski. Udział w obradach wzięli także: burmistrzowie Radomyśla Wielkiego i Przeclawia: Józef Rybiński i Renata Siembab, przedstawiciele delegowani przez wójtów pozostałych gmin powiatu mieleckiego oraz Prezydenta Miasta Mielca, przedstawiciele Komendy Powiatowej Policji w Mielcu, WKU, nadleśnictw oraz kół łowieckich.

Podczas spotkania wypracowano działania ograniczające rozprzestrzenianie się ASF w powiecie mieleckim.

Przypomnijmy, że zgodnie z zarządzeniem Wojewody Podkarpackiego z dnia 4 czerwca jako „strefę objętą zakażeniem afrykańskim pomorem świń wokół ogniska ASF” określono:

- gminę Przeclaw
- gminę Mielec – miejscowości: Golezów, Boża Wola, Książnice, Podleszany, Wola Mielecka, Rydzów, miasto Mielec
- gminę Wadowice Górne – miejscowości: Grzybów, Piątkowice, Prze-

benów Nr 1, Zgórsko, Jamy – kopalnia, Wadowice Górne (przysiółki Wychylówka, Stara Gajówka) - gminę Radomyśl Wielki - miejscowości Podborze, Partynia, Ruda, Dąbrówka Wisłocka.

Jako, że najważniejszą metodą zwalczania wirusa ASF jest stosowanie zasad biosekuracji, w strefie objętej zakażeniem zakazuje się:

- 1) przywożenia do gospodarstwa i wywożenia z gospodarstwa świń bez zgody właściwego miejscowo Powiatowego Lekarza Weterynarii;
- 2) wyprowadzania świń z pomieszczeń, w których są przetrzymywane;
- 3) wnoszenia i wywożenia świń i materiału biologicznego świń poza ten obszar w celu handlu;
- 4) wnoszenia i wwożenia na teren gospodarstwa tusz dzików, mięsa i produktów ubocznych pochodzenia zwierzęcego i produktów pochodnych od dzików oraz produktów, pasz, substancji, sprzętu, materiałów narzędzi i innych przedmiotów, które mogły ulec skażeniu wirusem ASF;
- 5) uboju świń na własny użytek bez poinformowania właściwego miejscowo Powiatowego Lekarza Weterynarii o tym fakcie w celu przeprowadzenia badania przedubojowego;
- 6) wywożenia z gospodarstwa padłych świń do zakładów utylizacyjnych bez uprzedniego poinformowania właściwego miejscowo Powiatowego Lekarza Weterynarii o tym fakcie w celu pobrania prób do badań laboratoryjnych w kierunku afrykańskiego pomoru świń;
- 7) prowadzenia targów, wystaw, pokazów i konkursów zwierząt z udziałem świń;
- 8) czasowo prowadzenia polowań i odłowów zwierząt łownych w obwodach łowieckich znajdujących się w strefie objętej zakażeniem, za wyjąt-

kiem odstrzałów sanitarnych prowadzonych indywidualnie.

W strefie objętej zakażeniem nakazuje się:

- 1) prowadzenie i uaktualnianie spisu świń w gospodarstwach z podziałem na ich kategorie,
- 2) wyłożenie mat dezynfekcyjnych przed wejściami i wyjściami w gospodarstwach, w których utrzymywane są świnię oraz przed wjazdami i wyjazdami z tych gospodarstw, a także przed wejściami i wyjściami z budynków lub pomieszczeń, w których utrzymywane są świnię. Maty muszą być utrzymywane w stanie stałego nawilżenia środkiem dezynfekcyjnym, aby zapewnić jego skuteczne działanie;
- 3) oczyszczanie i odkażanie środków transportu oraz sprzętu używanego do transportu po każdym przemieszczeniu: a) świń, b) dzików, c) tusz świń i dzików, d) produktów ubocznych pochodzenia zwierzęcego otrzymanych ze świń i dzików, e) pasz, f) nawozów naturalnych, g) przedmiotów, które mogą spowodować szerzenie się choroby.
- 4) niezwłoczne powiadomianie właściwego miejscowo Powiatowego Lekarza Weterynarii przez zarządców i dzierżawców obwodów łowieckich o padłych dzikach;
- 5) prowadzenie poszukiwania padłych dzików;
- 6) niezwłoczne dostarczanie przez myśliwych odstrzelonych dzików wraz z patrolami i narogami do nadzorowanego przez właściwego miejscowo Powiatowego Lekarza Weterynarii zakładu, położonego w strefie, o którym mowa w § 1, gdzie tusze, części ciała i skóry dzików przechowywane są w sposób zapobiegający bezpośredniemu kontaktowi nieprzebadanych tusz, części ciała i skór dzików z surowcami i innymi przedmiotami, które mogą spowodować rozprzestrzenianie się wirusa afrykańskiego pomoru świń;
- 7) wykorzystanie na potrzeby własne myśliwych lub zniszczenie w sposób przewidziany w rozporządzeniu Parlamentu Europejskiego i Rady (WE) nr 1069/2009 z dnia 21 października 2009 r. określającym przepisy sanitarne dotyczące produktów ubocznych pochodzenia zwierzęcego, nieprzeznaczonych do spożycia przez ludzi, i uchylającym rozporządzenie (WE) nr 1774/2002 (Dz. Urz. UE L 300 z 14.11.2009 r. z późn. zm.), tusz oraz skór i narogów odstrzelonych dzików dostarczających przez myśliwych do nadzorowanego przez Dziennik Urzędowy Województwa Podkarpackiego – 2 – Poz. 2045 właściwego miejscowo Powiatowego Lekarza Weterynarii zakładu, po wykluczeniu u tych dzików afrykańskiego pomoru świń w wyniku badań laboratoryjnych. Dzikie nie wykorzystane na potrzeby własne myśliwych, bez patrochów, są kwalifikowane jako materiał kategorii 3 oraz podlegają usunięciu zgodnie z art. 13 rozporządzenia nr 1069/2009. Patrolochy tych dzików kwalifikowane są jako materiał kategorii 2 oraz podlegają usunięciu i przetworzeniu zgodnie z art. 13 rozporządzenia nr 1069/2009;
- 8) zniszczenie, pod urzędowym nadzorem, zwłok dzików oraz mięsa, produktów ubocznych pochodzenia zwierzęcego i produktów pochodnych pochodzących od dzików, u których w wyniku badań laboratoryjnych stwierdzono afrykański pomór świń, kwalifikowanych jako materiał kategorii 1, podlegający usunięciu zgodnie z art. 12 rozporządzenia nr 1069/2009.

ms: źródło: <https://powiat-mielecki.pl/aktualnosci/asf-w-powiecie-obradowal-sztab-kryzysowy-1714.html>

### Więści radomyskie



1 września br. w Radomyślu Wielkim rozpocznie działalność Szkoła Muzyczna I stopnia. Burmistrz podpisał w tej sprawie stosowne porozumienie z Ministrem Kultury, Dziedzictwa Narodowego i Sportu, a 24 maja Rada Miejska podjęła uchwałę o utworzeniu szkoły.

Radni podjęli tę decyzję jednogłośnie. – To jedna z najważniejszych decyzji podjętych przez Radę w tym roku. Uruchomienie szkoły muzycznej w Radomyślu to wydarzenie historyczne. Wpisuje się w nasze wieloletnie działania, mające na celu zatrzymanie młodych ludzi na naszym terenie. Wpływ na to mają działania związane z infrastrukturą, a więc inwestycje drogowe, wodno-kanalizacyjne, oświatowe, ale też działania dla ciała i ducha – mówił podczas sesji burmistrz Józef Rybiński. – Mamy więc rozbudowaną bazę sportowo-rekreacyjną. Jest ognisko muzyczne teraz idziemy krok dalej i będzie szkoła muzyczna.

Mamy nadzieję, że będzie ona także oddziaływać na sąsiednie miejscowości i gminy, i będziemy mieć uczniów spoza naszego terenu. Dziękuję wszystkim, którzy przyczynili się do powstania tej placówki na czele z obecnym dzisiaj z nami posłem Fryderykiem Kapinosem, bez którego w tym roku tej szkoły by nie było. To on wspierał nasze działania w Ministerstwie Kultury – dodał wóldarz.

#### Cenna inicjatywa

Posel Kapinos zaznaczył, że do działania przekonała go postawa lokalnych władz. – Gdy zobaczyłem jaka jest determinacja władz gminy na rzecz powstania szkoły muzycznej i pokaz umiejętności uczestników ogniska muzycznego stwierdziłem, że nie ma na co czekać, tylko trzeba kuć żelazo póki gorące – stwierdził parlamentarzysta. – Gratuluję powołania do życia szkoły muzycznej. To historyczne wydarzenie, nie tylko dla Radomyśla, ale i sąsiednich gmin. W tej placówce

będą mogli swe umiejętności rozwijać także młodzi mieszkańcy okolicznych gmin. Gdy rozmawiałem z wicepremierem Piotrem Glińskim i podziękowałem mu za zielone światło, stwierdził, że cieszy się, że mógł wydać pozytywną decyzję dla Radomyśla, bo tego typu inicjatywy są cenne dla środowisk lokalnych – dodał Kapinos.

#### Czego nauczą?

Radomyska placówka będzie publiczną szkołą artystyczną dającą podstawy wykształcenia muzycznego. Będzie kształcić dzieci i młodzież w wieku od 6 do 16 lat, w takich specjalnościach instrumentalnych jak: skrzypce, altówka, klarnet, saksofon, gitara, fortepian, waltornia, organy, puzon i akordeon. Nauka będzie odbywać się poprzez prowadzenie indywidualnych zajęć nauki gry na instrumentach, teoretycznych lekcji zbiorowych oraz zespołów muzycznych w zakresie przedmiotów objętych planem

nauczania. Metody nauczania będą dostosowane do indywidualnych predyspozycji uczniów.

#### Nie tylko nauka

Szkoła będzie współdziałała z samorządem lokalnym, innymi placówkami oświatowymi i artystycznymi w rozwijaniu działalności kulturalnej w zakresie organizacji koncertów, konkursów oraz innych imprez i projektów artystycznych. Podopieczni i nauczyciele będą brali udział w konkursach, przesłuchaniach, festiwalach, koncertach i przeglądach.

Zadaniem placówki będzie też rozbudzenie i rozwijanie podstawowych zdolności muzycznych; umuzykalnienie oraz przygotowanie wrażliwych i świadomych odbiorców muzyki; przygotowanie uczniów do dalszego kształcenia zawodowego w szkołach muzycznych wyższego stopnia i wychowanie osób oddziałujących na otoczenie w sferze kultury.

#### W byłej podstawówce

Organem założycielskim i prowadzącym szkołę będzie Gmina Radomyśl Wielki, a nadzór pedagogiczny nad szkołą sprawował będzie Minister Kultury, Dziedzictwa Narodowego i Sportu za pośrednictwem Centrum Edukacji Artystycznej. Gmina zobowiązała się do finansowania działalności utworzonej szkoły, w tym wydatków bieżących

(płacowych i rzeczowych), jak i inwestycyjnych. Organami szkoły będą Dyrektor, Rada Pedagogiczna, Rada Rodziców i Samorząd Uczniowski. Siedziba placówki będzie znajdować się w Radomyślu Wielkim przy ul. Ogrodowej 1, w części byłej szkoły podstawowej.

#### Ruszyła rekrutacja

Nabór do Szkoły Muzycznej I stopnia w Radomyślu już się rozpoczął i potrwa do 25 czerwca br. – Wniosek o przyjęcie do szkoły można składać w formie elektronicznej za pośrednictwem strony internetowej [www.smradowyslwielki.pl](http://www.smradowyslwielki.pl) lub w formie papierowej (do pobrania również ze strony

internetowej) w sekretariacie przy ul. Ogrodowej 1, od poniedziałku do piątku w godzinach od 12.00 – 17.00 – przekazuje Paweł Stanosz, koordynator ds. szkoły muzycznej. Badanie przydatności kandydatów odbędzie się 28 czerwca (poniedziałek) od godziny 10.00 w budynku szkoły.

Szczegółowe informacje można uzyskać drogą mailową pod adresem: [kontakt@smradomyslwielki.pl](mailto:kontakt@smradomyslwielki.pl) lub telefonicznie (tel. 601 454 691).

Krzysztof Babiarz

Urząd Miejski w Radomyślu Wielkim

## USŁUGI

# REMONTOWO-BUDOWLANE

**OFERUJEMY:**

- szpachlowanie
- malowanie
- układanie płytek
- układanie paneli podłogowych, ściennych itp.
- montaż płyt gipsowo-kartonowych
- zabudowa i docieplenie poddaszy
- murowanie ścianek
- przeróbki instalacji wodno-kanalizacyjnych, centralnego ogrzewania i elektryczne
- montaż drzwi i okien

**KOMPLEKSOWE WYKOŃCZENIE WNĘTRZ**

## DOCIEPLANIE BUDYNKÓW I FUNDAMENTÓW

**tel. 500 314 260**  
**514 396 798**



## III RUNDKA ROWEROWA

Lubicie rajdy rowerowe? Aktywnie spędzać czas? Do tego w formie zabawy? Zapraszamy na III Rundkę Rowerową z Powiatem Mieleckim, które odbędzie się 1 sierpnia 2021. Poprzednie edycje cieszyły się ogromnym zainteresowaniem na co liczymy również w tym roku. Zwłaszcza, że przygotowaliśmy do rozlosowania świetne nagrody! Główną nagrodą w tym roku będzie hulajnoga elektryczna, którą ufundował Martom Skup Złomu oraz SM Recykling! Do tego swoich nowych właścicieli znajdą dwa rowery miejskie ufundowane przez Galeria Navigator i dwa rowery dla dzieci od Gardner Aerospace i Multi-Dent. Inne nagrody rzeczowe oraz kilkanaście wartościowych voucherów!

Zapowiada się świetna zabawa w której udział mogą wziąć wszyscy bez względu

na wiek. Wystarczy posiadać rower, trochę energii i orientować się w mapie i nawigacji! Start, a zarazem pierwszy punkt trasy to Galeria Navigator. Będziemy na Was czekać 1 sierpnia przed głównym wejściem do Galerii od 14:00 do 15:00, gdzie będziecie mogli wybrać pakiety startowe. Do pokonania będzie ok. 20 km, po drodze do zaliczenia będą punkty kontrolne. W tym roku zamiast pieczętek i zdjęć, jak to miało miejsce w ubiegłych latach przygotowaliśmy trasę gps z zaznaczonymi punktami i zadaniami. Trasa zostanie aktywowana o godz. 14:00 w dniu zabawy. Punkt kulminacyjny nastąpi przy parku sensorycznym. W specjalnym namiocie będziemy czekać na Was od godz. 15:30-16:30. W okolicy Parku sensorycznego o godz. 17:00 nastąpi losowanie cennych nagród, w którym wezmą udział wszystkie osoby pełnoletnie, którym udało

się pokonać trasę i zaliczyć wszystkie zadania.

Organizatorami są Studio Wizualne Damian Gąsiewski oraz Starostwo Powiatowe w Mielcu. Partnerami wydarzenia zostali: Martom Skup Złomu, SM Recykling, Galeria Navigator, Husqvarna Group z fabryką w Mielcu,

Polskie Zakłady Lotnicze w Mielcu, Gardner Aerospace Mielec Sp. z o.o., Producent suplementów diety AvetPharma i GROKAMgbl, Sklep Yoshee, Restauracja Fratelli, Centrum dietetyczne Projekt Zdrowie, Agencja Reklamowa MCDesign, Gugalika.pl, Akademia Kom-

puterowa BIT-PRO, BOSS-MEN Fryzjerstwo Piotr Winiarz, Ergo Hestia Jerzy Wąs, Serwis Opon Targum, Premio Opony-Autoserwis, Sklep Fajny Bucik oraz Prywatna Przychodnia Stomatologiczna Multi-Dent lek. Dent. Magdalena Tokarska-Giszter.

Śledźcie na bieżąco wydawnictwo, codziennie będziemy dodawać m.in. atrakcje i nagrody do rozlosowania!!! Patronat medialny objęły portale: [www.promocja.mielec.pl](http://www.promocja.mielec.pl), [www.hej.mielec.pl](http://www.hej.mielec.pl), [www.wcj24.pl](http://www.wcj24.pl), [www.korso.pl](http://www.korso.pl), Aria Park Mielec, Radio Leliwa, Tygodnik Regionalny Korso oraz Więści Regionalne.

## 5. BIEG HETMANA MIELECKIEGO

22 sierpnia br. odbędzie się piąta edycja Biegu Hetmana na cześć Mikołaja Mieleckiego, byłego właściciela miasta i legendarnego dowódcy. Podobnie jak w ubiegłych latach trasa będzie poprowadzona mieleckimi bulwarami im. Gryfnów Mieleckich. – W tym roku rezygnujemy z przeszkód, ale za to wydłużamy dystans do 10 km. Na stałe zagościł u nas elektroniczny pomiar czasu, a na mecie będą czekać na uczestników medale.

Organizatorami biegu jest Studio Wizualne Damian Gąsiewski, Klub Historyczny Prawda i Pamięć oraz Zmoto-

ryzowana GRH im. gen. Stanisława Maczka.

Sponsorem głównym jest firma Euro-Eko Sp. z o.o. oraz Radny Rady Miasta Mielec Jakub Cena. Patronat honorowy nad biegem objął Poseł na Sejm RP Fryderyk Kapinos.

Wydarzenie wspierają Agencja Reklamowa MCDesign, Chmielowiec Studio Design, Gugalika.pl, Hufiec ZHP Mielec, Kibice Razem Stal Mielec oraz Ergo Hestia Oddział Grupy Jerzy Wąs. Zawodom doda energii Hurtownia Elektryczna MegaEl.

Dzięki Producentowi suplementów diety AvetPharma, GROKAMgbl oraz Cen-

trum dietetycznemu Projekt uczestnicy biegu mogą liczyć m.in. na suplementy diety i wodę mineralną.

Kategoria OPEN:  
1-3 miejsce Kobiety  
1-3 miejsce Mężczyźni  
Kategorie wiekowe 1-3 miejsce kobiety i 1-3 miejsce mężczyźni:

1. K/M-20 16-29 lat
2. K/M-30 30-39
3. K/M-40 40-49
4. K/M-50 50-59
5. K/M-60+

Kategorie OPEN i wiekowe nie dublują się!

Najliczniejsza grupa biegowa otrzyma pamiątkowy puchar i dyplom!

Po biegu zapraszamy wszystkich na dekorację i posiłek regeneracyjny. Grochówkę przygotowuje Dom Dziecka w Skopaniu, a podamy ją prosto z wojskowej kuchni polowej.

Patronat medialny objęły portale: [www.promocja.mielec.pl](http://www.promocja.mielec.pl), [www.hej.mielec.pl](http://www.hej.mielec.pl), [www.wcj24.pl](http://www.wcj24.pl), [www.korso.pl](http://www.korso.pl), TVP3 Rzeszów, Radio Leliwa, Tygodnik Regionalny

Korso, Więści Regionalne i Aria Park Mielec.

Zapisy online na stronie: <http://www.studiowizualne.com/>

## 6. Ekstremalny Plac Zabaw dla Dzieci

13 czerwca 2021 r. odbyła się szósta edycja Ekstremalnego Placu Zabaw dla Dzieci. Całkowicie zmieniona formuła wydarzenia, a co za tym idzie dająca jeszcze więcej frajdy dzieciom. Tym ra-

zem został przygotowany blisko 60-metrowy pneumatyczny tor, wysoki na 6 metrów z licznymi przeszkodami do wykonania. Po raz pierwszy taka atrakcja zawita do naszego miasta.



Z okazji Dnia Dziecka Miasto Mielec zaprosiło najmłodszych mieszkańców na Mieleckie Bulwary. 13 czerwca br. bez limitów i bez opłat każde dziecko mogło pokonać ten tor wielokrotnie, a na mecie zdobyć specjalną odznakę.

Głównymi Partnerami wydarzenia byli:

- Prywatna Przychodnia Stomatologiczna MULTI-DENT lek. dent. Magdalena Tokarska-Giszter
- Sklep Fajny Bucik
- Husqvarna Group
- Gardner Aerospace
- Technika grzewcza i sanitarna Basco2
- Martom Skup Złomu
- Auto Złom Maliniec
- Przygotowaliśmy kilkaset pakietów startowych, a w nich m.in.
- suplementy diety dla dzieci od Producenta AvetPharma i GROKAMgbl
- lody od Froneri
- batoniki od E.Leclerc Mielec
- mini zestawy klocków od Cobi
- wodę mineralną od Centrum Dietetycznego Projekt

Zdrowie Mielec Gugalika.pl przygotowuje gigantyczne kolorowanki, które rozłożymy w czasie trwania zabawy. Ubezpieczy nas tradycyjnie Ergo Hestia Oddział Grupy Jerzy Wąs. Przygotowaniem technicznym zajmie się Hurtownia Elektryczna MEGAel oraz Agregaty Prądowe AKMEL. Świetne grafiki i wydruki to zasługa Agencji Reklamowej MCDESIGN i Chmielowiec Design Studio. Patronat medialny objęły: [www.promocja.mielec.pl](http://www.promocja.mielec.pl), [www.hej.mielec.pl](http://www.hej.mielec.pl), [www.wcj24.pl](http://www.wcj24.pl), [www.korso.pl](http://www.korso.pl), Radio Leliwa i [www.leliwa.pl](http://www.leliwa.pl) Tygodnik Regionalny Korso Więści Regionalne Aria Park Mielec TVP3 Rzeszów

Inf. [https://www.facebook.com/sw.damiangasiewski/?ref=page\\_internal](https://www.facebook.com/sw.damiangasiewski/?ref=page_internal) Fot. W. Gąsiewski Galeria zdjęć: <http://promocja.mielec.pl/ekstremalny-plac-zabaw-dla-dzieci-bulwary-mielec-zdjecia/>



# Paweł Dębicki nie żyje – łączyły nas książki i nie tylko...

Dnia 26 maja 2021 r. zamknęła się księga życia śp. Pawła Dębickiego. Gdyby zliczył wszystkie strony, jak dni Jego życia, to pewnie było dużo, ale jeśli chciałby policzyć rozdziały, to ta księga jest niedokończona. Paweł odszedł bowiem w wieku 61 lat pracując ciężko, jako mielecki księgarz oraz społecznik, patriota. Nie doczekał rozdziału jesieni życia, czy późnej starości jak jego ojciec Jerzy, który zmarł w kilka miesięcy wcześniej w wieku 91 lat.

Ze śp. Pawłem Dębickim łączyło mnie wiele różnych spraw i pasji, ale przede wszystkim były to książki. Rozminęliśmy się pokolemiowo na studiach w Krakowie. Paweł miał to szczęście być wówczas na początku lat 80. w samym wirze studenckiego buntu i niezależnych organizacji, w tym NZS i „Solidarności”. Miał wiele dokonań w tym okresie, ale nie upominał się o zaszczyty z tego tytułu.

Poznaaliśmy się w drugiej połowie

lat 80. już w Mielcu, kiedy w I liceum Ogólnokształcącym uczyłem jego dzieci. Zawsze starałem się też, aby moi uczniowie kupowali podręczniki w Jego reaktywowanej w 1992 r. Księgarni Dębickich. Jako dziennikarz i współzałożyciel Tygodnika Mieleckiego „Korso” widziałem jego wyjątkową pracę w samorządzie miejskim i wojewódzkim. Wiele inicjatyw o charakterze patriotycznym, w tym powstanie Mieleckiej Ściany Katyńskiej.

Z Księgarni Dębickich korzystałem jeszcze gdy była państwowym Domem Książki, a gdy znów wróciła do rodziny Dębickich, byłem jej nie tylko stałym klientem, ale też i gościem, bo Paweł nie puścił nikogo znajomego ot tak sobie, rozmowy wśród książek oraz w jego niewielkim i skromnym kantorku trwały minuty, a nawet kwadransy. Nieraz rozmówców przybywało i tworzył się jakby taki mały salon dyskusyjny.

Potem już sam zacząłem pisać książki, tomiki poezji, opowiada-

nia, książki historyczne. Niejednokrotnie Księgarnia Dębickich była ich jedynym sprzedawcą w Mielcu. Paweł wraz z małżonką Danusią dwoiła się i troił, aby te książki się sprzedawały. Nie chodziło tu tylko o dochód, ale o satysfakcję z pracy, mojej – pisarskiej i Jego – księgarskiej. Szczególnie cenili sobie wydawany przeze mnie kwartalnik „Nadwisłocze”. W Jego księgarni można było kupić wszystkie dostępne numery bieżące i archiwalne. W ostatnim wydaniu „Nadwisłocza” znalazł się Jego krótki artykuł o tematyce lotniczej.

Wreszcie w 2000 r. staliśmy się formalnymi sąsiadami. W stylowym podwórzu kamienicy Jerzego Dębickiego wynajęliśmy lokal na biuro, redakcję, galerię, a jak się wkrótce okazało także antykwariat. Wspaniale się uzupełnialiśmy oferując mielczanom i nie tylko nowe oraz stare, archiwalne nieraz książki. Był to też okres wielu naszych wspólnych inicjatyw wydawniczych, jak chociażby dwie edycje

„Mieleckich spacerów” inspirowane i wsparte finansowo przez Księgarnię Dębickich. Były też reprinty przedwojennych pocztówek Księgarni Dębickich, był wreszcie mój obszerny rozdział w „Mieleckich zapiskach” bardzo szczegółowo ukazujący postać nestora mieleckiego księgarstwa Eugeniusza Lucjana Dębickiego – dziadka Pawła. Przy tworzeniu tego artykułu wiele współpracowaliśmy.

Wiele wspólnych przedsięwzięć można wymienić długo i może przyjdzie jeszcze na to czas, ale warto wspomnieć nasz wspólny udział w Mieleckim Komitecie Katyńskim od 2014 r. Oczywiście Paweł udzielał się bardzo także w mieleckim „Strzelcu”. Był zagrzałym kibicem „Stali” Mielec.

Księga życia śp. Pawła Dębickiego się zamknęła, ale wiele jej stron pozostanie w pamięci potomnych. Niech spoczywa w pokoju. Cześć Jego Pamięci!

Włodek Gąsiewski

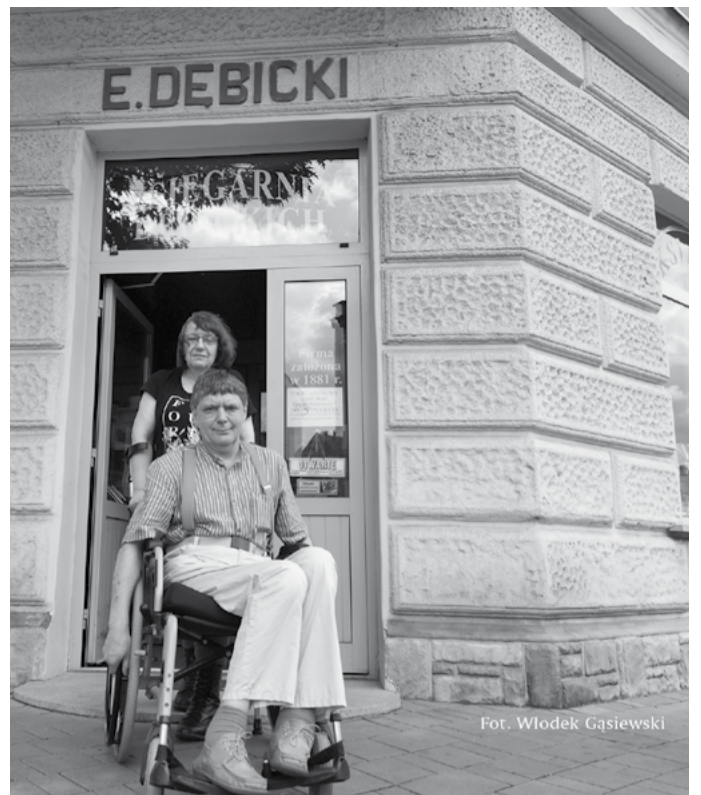

Śp. Paweł Dębicki z małżonką Danutą – 2020 r. (fot. W. Gąsiewski)



W Księgarni Dębickich 2019. Śp. Paweł Dębicki z małżonką Danutą Dębicką, na zdjęciu po prawej. Śp., śp. Jerzy Dębicki i Paweł Dębicki (fot. W. Gąsiewski)



Fot. W. Gąsiewski

## Literackie Nadwisłocze 48/2020 – osobiste refleksje Zdzisława Stokłosa



Zapoznałem się z zawartością 48. wydania „Literackiego Nadwisłocza”. Zawartością, bo dokładnie przestudiuję jego treść w następnym dniu, delektując się, tym razem bez pośpiechu, wierszami, prozą, recenzjami i tekstami o charakterze edukacyjnym.

Zespołowi redakcyjnemu udało się doskonale powiązać prezentację autorów, ich tekstów, recenzji literackich, przypomnień o faktach historycznych i treściach patriotycznych. Postawię w tym miejscu śmiałą tezę, że „Literackie Nadwisłocze”, jest wiernym obrazem mentalności, świadomości, patriotyzmu oraz kultury społeczeństwa i środowisk twórczych Podkarpacia, z którym identyfikuję się, chociaż jestem urodzonym Pomorzanie, a przybyłem z terenów Dolnego Śląska. Na co dzień związałem się zawodowo ze środowiskiem, w którym poezja jest czysty, równomierny i agresywny dźwięk wydobycyjący się ze sportowych układów wydechowych topowych samochodów.

Numer omawianego „Literackiego Nadwisłocza” wydany jest z okazji stulecia Związku Literatów Polskich, organizacji, która w latach mojej mło-

dości, nie zawsze mogła kojarzyć się pozytywnie, co wynikało z realiów socrealistycznej rzeczywistości. Cieszy mnie fakt przyjęcia przewodnictwa Oddziału w Rzeszowie przez niezwykle cenioną w środowisku poetyckim Małgorzatę Żurecką. Mam świadomość, że obecna sytuacja na wiele nie pozwala, ale charyzma i autorytet, którym cieszy się Pani Prezes, każą z optymizmem patrzeć w przyszłość Związku.

Panie Włodzimierzu – przepraszam za poufałość – chyłem głowę przed wyczuciem, intuicją Pana i Współpracujących, która spowodowała, że Wasz periodyk stał się fantastycznym informatorem i przewodnikiem, po najważniejszych wydarzeniach kulturalnych i ludziach tworzących kulturę w naszej Małej Ojczyźnie – Podkarpaciu. Nie znalazłem innego periodyku, mogącego być dla Was konkurencją. Jesteście, bodajże jedynymi, którzy profesjonalnie promują również twórczość amatorską, niejednokrotnie, wyczelowaną do poziomu profesjonalnego.

Dziękuję za prezentację, bliskiego mi, Regionalnego Stowarzyszenia Twórców Kultury w Rzeszowie, obchodzącego w ubiegłym roku 40-lecie swojego istnienia. W tym miejscu muszę wyrazić wdzięczność za zaangażowanie i wkład pracy, w doskonale funkcjonującą Sekcję Literacką RSTK, Barbarze Śnieżek – poetce, bodajże jedyną, która profesjonalnie inspiruje i organizuje wiele wydarzeń i projektów kulturalnych. To tylko dzięki Barbarze, jej determinacji oraz poświęceniu powstała „Antologia na 40-lecie RSTK w Rzeszowie”. Pragnę Ci, Basiu, podziękować za doprowadzenie jej wydania do szczęśliwego finału i za wszystko, co wydarzyło się w Stowarzyszeniu dzięki Tobie.

Nie wiem, czy nie doceniałem klasy podkarpackich prozaików i poetów, czy, zwyczajnie nie miałem okazji poznać ich twórczości. Każdy z zaprezentowanych twórców, oraz ich tekstów, czy też innych form twórczości, zasługuje na uwagę, zatrzymanie na chwilę swoich myśli, refleksji, niejednokrotnie swoich osobistych wspomnień, marzeń i doświadczeń. Są tak bliskie realiom naszej rzeczywistości: „Na opak” (Beata Hil-Dobrzeńska), „Sobotni poranek” (Maria Gibała). Zauroczył mnie „Akatyst Łopiński” (Włodek Gąsiewski) – przeniosłem się myślami do budynku cerkiewki i zobaczyłem ją niemal realną, a modłę się do Madonny Bieszczadzkiej słowami wiersza „Znów”, autorstwa Krzysztofa Kwasińskiego i „Hymn do Matki Bożej Niewiedzący Kwiat”, Włodka Gąsiewskiego. Znalazłem też miejsce dla ikon Krystyny Gargas-Gąsiewskiej.

Czas pandemii spowodował u wielu piszących chęć umieszczenia w strofach wierszy swoich odczuć, obserwacji i refleksji z tego trudnego dla wszystkich okresu. Nie brakło tej tematyki w Nadwisłoczu. Z zainteresowaniem przeczytałem je wszystkie. Zarówno Jolanta Michna, Teresa Parryna jak i Ryszard Mściż, poetycko przenieśli mnie w świat pandemicznej rzeczywistości, świat wątpliwości, obaw i nadziei. Beata Hil-Dobrzeńska (Bodych) zaprezentowała swoją nieprzeciętną wyobraźnię w szerokim spektrum tematycznym oraz doskonały warsztat poetycki.

W zupełnie inny świat przeniosły mnie Grażyna Wojcieszko, Maria Gibała i Barbara Śnieżek – kolejny raz utwierdziłem się w przekonaniu, że lubię poezję.

Słów kilka do Izabeli Sekulskiej: dobrze, że są prozaicy wracający do tematów historii i pamięci o eksterminacji Żydów. Za „Esterę”, zwyczajnie dziękuję, tak jak Jadwidze Buczak za interesującą mini-powieść „W cieniu Łopienki”.

Na publikację „Ścieżki do Wieczności” Jerzego Stefana Nawrockiego, czekam z niecierpliwością.

Stefan Michał Żarów – mam zaszczyt znać Go osobiście. Dobrze, że tacy jak On są nie tylko twórcami, mistrzami wyobraźni, ale i animatorami kultury. Wszechstronny czarodziej słowa.

Uklon w stronę władz samorządowych. Włodarze, obejmujący opieką swoją lokalną kulturę, pielęgnujący jej charakterystyczną odrębność, wspierający jej trwanie i dbający o rozwój współczesnej twórczości, mogą być z siebie dumni. To właśnie twórcy niezawodowo gwarantują autentyczność swoich dzieł. Działają z pasji tworzenia – nie dla profitów i ten fakt wart jest najwyższego uznania.

Swoje dywagacje zakończę wspomnieniem z pierwszej połowy lat siedemdziesiątych XX wieku. Wracałem z zajęć w ramach praktyki zawodowej z podwrocławskich Jelcząskich Zakładów Samochodowych. Na fotelu zakładowego autobusu zwanego „ogórkiem”, ktoś zostawił wydanie periodyku literackiego „Nadodrże”. Inne, ocenzonego a jednak... zachwyciła mnie częścią zawartych w nim tekstów. To był początek.

Historia mojej przygody z literaturą zatoczyła koło? Mam nadzieję, że nie domknęła jeszcze swojego obwodu.

Zdzisław Stokłosa  
Rzeszów 16.04.2021



Zdzisław Stokłosa. Urodzony w Polanowie (woj. Zachodniopomorskie) w 1955 roku. Dzieciństwo i młodość spędził na Dolnym Śląsku. Od 1979 roku – mieszka w Rzeszowie, gdzie pracuje w firmie branży motoryzacyjnej. Zainteresowanie mową wiązaną i pierwsze próby tworzenia podjął w szkole podstawowej ale publicznie zadebiutował będąc w bardzo dojrzałym już wieku – w roku 2009, w dolnośląskim Międzybórz. Jego teksty drukowane były w prasie dolnośląskiej, małopolskiej oraz podkarpackiej, między innymi: „Gazeta Sycowska”, „Trzcionka”, „Nasz Dom Rzeszów”, „Głos Tyczyzna” i kilku innych. Wydał tomiki wierszy: „Z duszą na ramieniu” (2009), „Dotyk myśli” (2012) i płytę „Rok z Motylem” (2012). Jego teksty znalazły też miejsce w wyda-

niach zbiorowych: almanach „Prze-strzenie wyobraźni” (2015), „A Duch wieje kędy chce” (2012), „Antologia Sekcji Literackiej RSTK w Rzeszowie” (2017), „Antologia na 40-lecie RSTK w Rzeszowie” (2020). Skromny dorobek wydawniczy związany jest z hobbystycznym traktowaniem swojego zainteresowania poezją i niezabieganiem o autopromocję. Przed okresem pandemii zapraszany do bibliotek i domów kultury, gdzie prezentował swoje teksty w ramach wieczorków poezji. Od 2010 roku należy do Regionalnego Stowarzyszenia Twórców Kultury w Rzeszowie. Jego teksty są proste w treści i zrozumiałe nawet dla tych czytelników, dla których spotkanie z poezją jest incydentalne ale kochają magiczny świat widziany oczami wyobraźni.



# ANTYKWARIAT-GALERIA



Zapraszamy: 39-300 Mielec, ul. Jana III Sobieskiego 1/1  
 pon.-pt. 10.00-14.00  
 po uzgodnieniu tel. otworzymy w innym terminie i godzinie.  
 tel. 17 7411521; 602 776197  
 www.promocja.mielec.pl  
 kontakt@promocja.mielec.pl  
 Zakupy możliwe w internecie:  
<https://allegro.pl/uzytkownik/gawlod?bmatch=al-product-cl-eyesa2-engag-dict-ctx-gl-53-uni-1-4-0326>

# PRACOWNIA AUTORSKA

## Ikony jako prezent na święta, ślub, chrzciny, urodziny, imieniny

Ikony są do nabycia: Mielec, ul. Sobieskiego 1, tel. 17 7411527, 606 389218  
 oraz w internecie: <https://allegro.pl/uzytkownik/galeria-gaga?bmatch=baseline-var-cl-n-dict4-eyesa2-uni-1-4-0619>  
 lub: <https://allegro.pl/uzytkownik/gawlod/malarstwo-ikony-26273?bmatch=baseline-product-nbn-eyesa2-dict43-col-1-4-0318>

Krystyna Gargas-Gąsiewska, autorka wielu obrazów olejnych i akwareli. Jej inspiracją była m.in. twórczość Natalii Czarnieckiej z d. Skwarcowej, która przekazywała tajniki moskiewskiej szkoły pisania ikon przy cerkwi świętego Tichona. Wpływ miała też sztuka starych mistrzów, w tym w Muzeum Ikon w Sanoku, w cerkwiach w Bieszczadach i współczesne ikony w pracowni Jadwigi Denisuk w Cisnej. W 2015 r. uczestniczyła w warsztatach ikonopisania pod kierunkiem Marcina Świądra

OFM Cap. „Piękno zbawi świat”, a w 2018 r. w prowadzonych przez ks. dr Jacka Soprycha z WSD w Tarnowie. Jej ikony są pisane w technikach tradycyjnych oraz własnych i są nie tylko świętymi obrazami, ale także przekazem ich wykonawcy, który przez sztukę wyraża swoją wiarę i wrażenia estetyczne. Jej prace, w tym Ikony były wielokrotnie wystawiane oraz znajdują się w wielu zbiorach, także osób duchownych, w kraju i zagranicą. Możliwe jest wypisanie krótkiej dedykacji!



Biblioteka historyczna instytutu lotnictwa Mieleckie samoloty na niebie świata. Podpisy/autografy obydwu autorów. W książce zaproszenie na spotkanie z okazji 40. rocznicy oblotu przez Ludwika Natkańca pierwszego samolotu LLM-15



WSK PZL Mielec An2 - stary proporzyczek z PRL o wymiarach ok. 15x25,5 cm, sam trójką bez zaczepów i frędzelków.



Wytwórnia Sprzętu Komunikacyjnego WSK PZL Mielec melex - stary proporzyczek z PRL o wymiarach ok. 14x24 cm



Wytwórnia Sprzętu Komunikacyjnego WSK PZL Mielec Polski Czerwony Krzyż Klub Honorowych Dawców Krwi przy WSK PZL Mielec

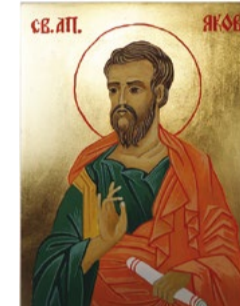

Święty Jakub, Ikona tempera jajowa na desce lipowej 15x20x2,8 cm



Święty Antoni, Ikona tempera jajowa na desce lipowej 15x20x2,8 cm



Święta Rodzina przy pracy, Ikona na desce lipowej 21x30x2,8



Matka Boska z Dzieciątkiem ikona na desce 15x20x2,5 cm



FKS PZL STAL MIELEC 1939 - talerzyk porcelana Wałbrzych, średnica ok. 17 cm, wysokość ok. 2,2 cm



Medal PZL 1928-1988 60 lat przemysłu lotniczego w Polsce w teksturowym etui. Średnica ok. 65 mm, grubość ok. 5,5 mm, stal nierdzewna, waga ok. 97 gram



Złoty Jubileusz WSK PZL Mielec 1938-1988 szpilka, odznaka miedziana o średnicy 2,1 cm



Zasłużony Pracownik WSK PZL Mielec szpilka, mosiądz, porcelanka 1,5x2,5 cm



Matka Boska Pieta, Ikona tempera jajowa na desce lipowej 17,5x26x2,8 cm



Święty Krzysztof, Ikona tempera jajowa na desce lipowej 20x30x2,8 cm



Anioł Stróż, ikona tempera na desce lipowej 14x17,5x2,5 cm



Anioł Stróż, ikona tempera na desce lipowej 16x17x2,5 cm



Monety kolekcjonerskie PRL „koło fortuny” zestaw 18 szt. Specjalne etui z grubości ok. 5 mm, podwójnej pleksi, pomiędzy którą w otworach w grubej tekturze znajdują się monety. Koło zamocowane na specjal-



nej podstawie. Zestaw można łatwo zdemontować. Monety są chyba obiegowe, niektóre w stanie ok. lustrzanym lub bdb., rodzaje jak na foto. Bardzo fajny prezent dla kolekcjonera i



WSK PZL-Mielec 1938-1988



45 lecie w przemyśle lotniczym Zalewski WSK Mielec 45 lecie w przemyśle lotniczym Zalewski

Oferujemy w sprzedaży przewodnik poetycko-artystyczny **BIESZCZADZKIE SZLAKI IKON DROGA DO ŁOPIENKI** Wódka Gąsiewskiego i Krystyny Gargas-Gąsiewskiej tłumaczone na język angielski  
 W antykwariacie w Mielcu, ul. Sobieskiego 1, lub w internecie: <https://allegro.pl/oferta/bieszczadzkie-szlaki-ikon-droga-do-lopienki-10019483196> oraz: <https://www.ebay.pl/itm/BIESZCZADZKIE-SZLAKI-IKON-BIESZCZADY-TRAIL-OF-ICONS-DROGA-DO-OPIENKI-THE-WAY/274174176018?hash=item3fd60deb12:g:LesAAOSwjiBeChQp>  
 możliwość płatności i wysyłki na cały świat!

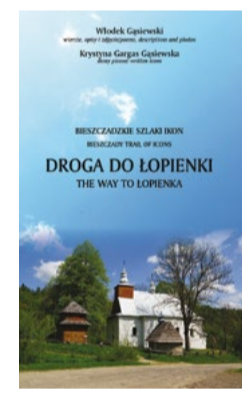

# NIE WYRZUCAJ KSIĄŻEK!!!

KUPIMY JE JAKO MAKULATURĘ KSIĄŻKOWĄ Z MOŻLIWOŚCIĄ ZAKUPU NA SZTUKI!

Kupimy także stare czasopisma/gazety, mapy, dokumenty, listy, znaczki pocztowe, ostemplowane, koperty i pocztówki, zdjęcia, klisze, przeźrocza, kamery i aparaty fotograficzne. Kupimy także gramofony, adaptery i stare radia lampowe, płyty gramofonowe, oryginalne kasety i płyty kompaktowe. Kupimy antyki, stare narzędzia i art. gosp. domowego, m.in. wagi i moździerze, zegary, srebra, platery, porcelanę, militaria, odznaki, medale, pamiątki zakładowe i sportowe, stare monety, banknoty, weksle, akcje, obligacje. Kupimy lub przyjmujemy w komis obrazy olejne, akwarele, ikony, grafiki rzeźby, rękodzieło i inne



Poszukaj w szafach, na strychu i w piwnicy!!!

Zapraszamy: Mielec, ul. Jana III Sobieskiego 1/1 (róg Legionów) tel. 602 776197; 17 7411527, kontakt@promocja.mielec.pl  
 Zadzwoń, wyślij zdjęcia lub przyjdź osobiście czynne pon.-pt. 10-14 (można umówić się na inny termin)

**MATERIALY BUDOWLANE**  
 ART. HYDRAULICZNE I SANITARNE, FARB, ORAZ STAL, KLINKIER, KLEJE, WĘGIEL.  
 P.P.H.U. **KWIATKOWSKA**  
 16A Borkowa, ul. Borkowa 16A, 39-300 Mielec  
**BOROWA 56**  
 TEL. 17 581 52 91  
 e-mail: kwiatkowskaborkowa@interia.pl  
 ZAPEWNIAMY TRANSPORT TOWARÓW

Kupię złom blachy miedzianej itp. powyżej 1 mm grubości tel. 602 776197

ZAPRASZAMY DO REKLAMY W GAZECIE I INTERNECIE [www.promocja.mielec.pl](http://www.promocja.mielec.pl) kontakt@promocja.mielec.pl tel. 602 602 739 362 602 776 197 17 741 15 27

**HANKO**  
 Janusz Kowalski  
 Złotniki 43, tel. 503 110 707  
 mechanika pojazdowa  
 blacharstwo  
 lakiernictwo

**GRAWERSTWO**  
 MIELEC, ul. Hetmańska 6A  
 tel. 17 585 35 13  
 właściciel Józef Kardys  
**WYRÓB PIECZĄTEK**  
 SZYBKO, SOLIDNIE I TANIO!  
 Zapraszamy od 7.00 do 17.00

**POŚREDNICTWO UBEZPIECZENIOWE**  
 Łukasz Nawracaj  
**OC, AC majątkowe życiowe dla firm**  
 Mielec, ul. Staszica 16 (nasze biuro znajduje się koło Wydziału Komunikacyjnego) tel. 17 586 40 04, kom. 537 343 027 e-mail: mulkarubezpieczenia@gmail.com

**RUKARNIA AUTOGRAF**  
 WANTROKARNIA-AUTOGRAF.PL  
 tel. 17 788 61 04, 793 122 300  
 ul. Gajowa 13,15 39-300 Mielec

**TANIE OC!!!**  
 ubezpieczenia **AZ**  
 tel. 793 122 300 ul. Gajowa 13 39-300 Mielec

**MIEL-MET** PRODUKCJA SZKŁA S.C. ZESPOLONEGO  
**Z CIEPLĄ RAMKĄ K=0,9 SZKŁO**  
 - budowlane płaskie  
 - ornamentowe  
 - bezpieczne  
 - refleksyjne  
 - trawione  
 - lustra  
**SZLIFOWANIE WIERCENIE OTWORÓW USZCZELKI, FARB**  
 39-300 Mielec ul. Jagiello 9 tel. 17 583 06 70 e-mail: zamowienia@mielemet.pl genius37ct@gmail.com



FRYZJER DLA LUDZI Z KLASĄ



# WINIARZ

MIELEC, UL. PIOTRA SKARGI 9 (PARTER)  
TEL. 17 583 18 40

**KIPPER** s.c. **HYDRAULIKA SIŁOWA**  
naprawa silowników • pomp zębatych  
rozdzielaczy

PIĄTKOWIEC 48A (TRASA MIELEC-TARNÓW)  
TEL. 14 683 74 85 FAX 14 683 74 86  
[www.kipper.pl](http://www.kipper.pl)

## STACJA BENZYNOWA

### Stefan Drozdowski

## SKLEP - AKCESORIA

# Borowa 394



# MEGAel®

## HURTOWNIA ELEKTRYCZNA



### KLIMATYZACJA WENTYLACJA NARZĘDZIA BHP

Mielec, ul. Wolności 24  
[www.megael.pl](http://www.megael.pl) infolinia: 801 011 115

[gammamielec@op.pl](mailto:gammamielec@op.pl)

# GAMMA

Sp. z o.o.

[www.gamma.mielec.pl](http://www.gamma.mielec.pl)

# OKNA

ul. Raclawicka 7  
39-300 Mielec  
tel./fax 17 583 33 33  
facebook.com/gamma.mielec

## OGRODY ZIMOWE

### DRZWI • BRAMY • ROLETY • ŻALUZJE • PARAPETY

OSRODEK SZKOLENIA KIEROWCÓW

# "MOTOS"



Mielec (Stacja PKP)  
ul. Głowackiego 8  
tel./fax 17 583 77 78  
tel. kom. 602 122 122  
666 555 666

39-300 Mielec  
ul. Drzewieckiego 9/6  
tel. kom. 666 555 555  
600 500 600

[www.motos.mielec.pl](http://www.motos.mielec.pl)  
e-mail: [biuro@motos.mielec.pl](mailto:biuro@motos.mielec.pl)

Czynne od 8<sup>00</sup> do 19<sup>00</sup>  
w soboty od 8<sup>00</sup> do 12<sup>00</sup>

KATEGORIE: AM, A1, A2, A, B1, B, C1, C, T, B+E, CE, C1E, D, D+E

SAMOCHOODY TOYOTA YARIS LUNA i HYUNDAI i20  
NOWE SAMOCHOODY CIĘŻAROWE: RENAULT PREMIUM  
i MAN TGA 18 - TAKIE SAME JAK NA EGZAMINIE !!!

Ponadto: Peugeot 207, Suzuki, Ciągnik  
OFERUJEMY RÓWNIEŻ KURSY:

- NA KWALIFIKACJĘ WSTĘPNĄ DO KATEGORII C i D NA PRZEWÓZ RZECZY - OSÓB  
- SZKOLENIA OKRESOWE NA PRZEWÓZ RZECZY - OSÓB

Mielec, ul. Przemysłowa 67  
Recepcja & główny telefon:  
+48 17 773 91 00  
[recepcja@hotel-atenapl](mailto:recepcja@hotel-atenapl)  
[www.hotel-atenapl](http://www.hotel-atenapl)  
Restauracja  
+48 17 773 91 20  
[restauracja@hotel-atenapl](mailto:restauracja@hotel-atenapl)  
Dział Organizacji Imprez:  
+48 17 773 91 18



hotel  
konferencje  
restauracja  
wesela  
imprezy  
okolicznościowe



# MEBLE NA WYMIAR

- ◇ kuchenne
- ◇ pokojowe
- ◇ garderoby
- ◇ inne

"MEBLO-WIT"  
Witold Juszcak  
Złotniki 307  
tel. 17 774 24 43  
tel. kom. 503 025 828

## INSTALACJE WOD. KAN. C.O. GAZOWE

Marian Kwaśniewski

- Wykonuję usługi w zakresie:
- wewnętrzne instalacje wodno-kanalizacyjne
  - instalacje centralnego ogrzewania
  - wewnętrzne instalacje gazowe
  - doziemne instalacje gazowe
  - sieci wodno-kanalizacyjne wraz z przyłączami
  - usługi mini koparką

tel. 608 395 415

## DUO BiS CZĘŚCI SAMOCHOODOWE

ul. Nałkowskiej 8  
39-300 Mielec  
tel. 17 250 64 04

- tłumiki
- oleje i płyny
- katalizatory
- amortyzatory
- oświetlenia
- akcesoria samochodowe
- chemia samochodowa
- podzespoły silnika

### MONTAŻ I SERWIS INSTALACJI LPG/CNG

- NAPRAWA SAMOCHOODÓW
- DIAGNOSTYKA KOMPUTEROWA

