



Tłumy na pokazach konnych
 Czytaj na stronie 5



Mielec w fotografii ulicznej i słowie 20/21
Mielec in street photo and the word 20/21

Książka formatu 23,5x16,3 cm, w twardej oprawie, zawiera 68 stron na kredowym papierze. Zdjęcie są czarno-białe oraz w kolorze. Album jest do nabycia w antykwaracie-galerii w Mielcu, ul. Sobieskiego 1/1, pon. pt. w godz. 10-14 (inny termin do uzgodnienia tel. 602 776197), w mieleckich księgarniach: „Dębickich” na ul. Mickiewicza 5 i „Piątka” na al. Niepodległości 5 oraz w internecie: <https://allegro.pl/oferta/mielec-w-fotografii-ulicznej-i-slowie-20-21-12254912139>

ERGO HESTIA ODDZIAŁ GRUPY Jerzy Wąs
UBEZPIECZENIA
 MAJĄTKOWE, KOMUNIKACYJNE I ŻYCIOWE UBEZPIECZENIA FIRM
 39-300 Mielec, ul. Obrońców Pokoju 3
 tel./fax 17 788 54 54, kom. 502 638 328
 Czynne: pn.-pt. 8-18, sob. 8-13
 kom. 608 317 231 e-mail: jerzy.was@ag.ergohestia.pl

39-300 Mielec, ul. Mickiewicza 28 F.P.U.H.
 tel. biuro 17 773 02 02
 tel. dom. 17 788 47 54
 tel. kom. 604 75 04 95
 e-mail: pyka@poczta.onet.eu
"PYKA"
PRODUKCJA ROLET
 zewnętrznych i wewnętrznych
 OKNA, ŻALUZJE, MOSKITYERY, ROLETKI ITP.

CHŁODNICE KLIMATYZACJE CZĘŚCI SAMOCHODOWE
 - SPAWANIE ALUMINIUM (CDIF/2, LAUNCH)
 - REGENERACJA SPRĘŻAREK (PIASKOWANIE (KORUND, SZKŁO)
 KLIMATYZACJI - GIĘCIE BLACHY
 - KASOWANIE BŁĘDÓW - MECHANIKA POJAZDOWA
REGENC PIĄTKOWIEC 14A k/Mielca
 39-308 Wadowice Górne
 TEL. 17 585 31 19
 FAX 17 240 80 04
 TEL. KOM. 606 383 823
 694 737 718
 602 121 977
www.regenc.pl
 e-mail: biuro@regenc.pl

WYNAJEM KONTENERÓW POD WYWÓZ GRUZU
SKUP
 - MAKULATURY
 - ZŁOMU
 - METALI KOLOROWYCH
 - TWORZYWA, FOLII...
 MIEDŹ _____ od 31,00 zł/kg
 MOSIĄDZ _____ od 18,00 zł/kg
 ALUMINIUM _____ od 4,00 zł/kg
 PUSZKA ALUMINIOWA _____ do 4,00 zł/kg
 FOLIA BEZBARWNA _____ do 1,00 zł/kg
 ZŁOM STALOWY _____ od 0,70 zł/kg
SINOMA ul. Partyzantów 19B
 GOSPODARKA ODPADAMI (obok Firmy Paada)
 otwarte: 7.00-15.00
ODBIÓR RÓWNIEŻ OD FIRM!
ZADZWOŃ!!! tel. kom. 607 97 00 05
NISZCZENIE DOKUMENTÓW

Poszukaj w szafach, na strychu i w piwnicy!!!
 Zapraszamy: Mielec, ul. Jana III Sobieskiego 1/1 (róg Legionów)
 tel. 602 776197; kontakt@promocja.mielec.pl
 Zadzwon, wyślij zdjęcia lub przyjdź osobiście
 czynne pon.-pt. 10-14 (można umówić się na inny termin)

1/2 LITRA PIWA ZAWIERA 25 GRAM CZYSTEGO ALKOHOLU ETYLOWEGO.
 NAWET TAKA ILOŚĆ SZKODZI ZDROWIU KOBIET W CIĄŻY I JEST NIEBEZPIECZNA DLA KIEROWCÓW.

A&K HURT-MARKET
PIWO EKSTRAKLASA
 LEŻAKOWANE 40 DNI
 Część zysków ze sprzedaży piwa „STAL” przeznaczona jest na wsparcie Klubu FKS Stal Mielec

PPHU "ANROL" Anna Cyran
 PRODUKCJA - SPRZEDAŻ - MONTAŻ
ROLETY
 ALUMINIOWE I TEKSTYLNE
ŻALUZJE PIONOWE I POZIOME
 Mielec, ul. Wolności 43 (na przeciwko Stacji Paliw ORLEN)
 tel./fax 17 583 31 32, kom. 609 947 520, 665 730 282

UBEZPIECZENIA ERGO HESTIA
 BPIU „A&Z GORTADT”
 Mielec, ul. Jagiellończyka 13
 tel. 17 583-15-15
 tel./fax 17 585-33-66
 Codziennie od 8:00 do 17:00

BIBMOT
STACJA KONTROLI POJAZDÓW
 ul. Drzewieckiego 1 ul. Przemysłowa 61
 tel. 17 774 58 43 tel. 17 774 58 18
 

KUPIMY STARE PRZEDMIOTY!
 Stare monety, banknoty, weksle, akcje, obligacje, militaria, odznaki, medale, pamiątki zakładowe i sportowe, antyki, stare narzędzia i art. gosp. domowego wagi i moździerze, srebra, platery oraz złom miedziany, mosiężny, żeliwny w wyrobach ozdobnych i użytkowych, a także tradycyjne aparaty fotograficzne, stare radia lampowe i inne z PRL.
 Kupimy stare, dokumenty, listy, znaczki pocztowe, ostemplowane koperty i pocztówki, obrazy olejne, akwarele, ikony, grafiki, rzeźby, rękodzieło i inne oraz książki jako makulatura książkowa z możliwością zakupu na sztuki oraz wszelkie inne starocie.

STACJE PALIW TOP GAZ
TANKUJĄC WSPIERASZ STAL MIELEC
 WWW.TOP-GAZ.PL
 WWW.STALMIELEC.COM

ZAPRASZAMY DO SKLEPIKU STALI, A TAKŻE NA WWW.SKLEPSTALI.PL

SKUP ZŁOMU METALI KOLOROWYCH
 MIEDŹ _____ do 37,00 zł/kg
 MOSIĄDZ _____ do 22,00 zł/kg
 ALUMINIUM _____ do 11,00 zł/kg
 PUSZKA ALUMINIOWA _____ 5,00 zł/kg
 ZŁOM STALOWY _____ do 1,00 zł/kg
 NIERDZEWKA _____ 6,00 zł/kg
 AKUMULATORY _____ 2,20 zł/kg
SKUP FLITRÓW DPF I KATALIZATORÓW
 Mielec, ul. Narutowicza 43
 (koło przejazdu kolejowego)
 tel. 17 583 74 31, 720 882 008
www.zlommielec.pl



Boże Ciało – ołtarze i procesja na mieleckim Rynku

W czwartek 16 czerwca 2022 r. w parafii św. Mateusza w Mielcu Uroczystość Najświętszego Ciała i Krwi Chrystusa – Boże Ciało rozpoczęła się od sprawowanej mszy świętej przy ołtarzu polowym przy

kościółce św. Marka nad Wisłoką. Następnie wyruszyła uroczysta procesja ulicami miasta do czterech ołtarzy. Dwa nich tradycyjnie już znajdowały się na mieleckim Rynku. Poniżej prezentujemy fo-

toreportaż z tej części uroczystości. (Fot. Włodek Gąsiewski) Galeria zdjęć na stronie: <http://promocja.mielec.pl/boze-cialo-oltarze-i-procesja-na-mieleckim-ryнку-60-zdjec/>



Samorząd województwa podkarpackiego na zabytki sakralne

Jak poinformował nas Jan Tarapata radny Sejmiku Województwa Podkarpackiego, samorząd wojewódzki przyznał dotacje na prace konserwatorskie, restauratorskie lub roboty budowlane przy zabytkach wpisanych do rejestru zabytków, położonych na obszarze województwa podkarpackiego w 2022 roku. Z po-

wiatu mieleckiego takie wsparcie uzyskali następujący beneficjenci: Mielec Parafia Rzymskokatolicka pw. św. Mateusza Apostoła i Ewangelisty, kościół parafialny – prace konserwatorskie przy ołtarzu bocznym i ambonie – 200.000 zł Gawłuszowice Parafia Rzym-

skokatolicka pw. św. Wojciecha, kościół parafialny – konserwacja wystroju ścian – 60.000 zł Książnice Parafia Rzymskokatolicka pw. św. Jana Chrzyciciela, kościół parafialny – zabezpieczenie i oblachowanie gzymsów – 10.000 zł

Na podst. zał. uchwały



Powstał Parlamentarny Zespół ds. Wsparcia Rolnictwa Ekologicznego i Przetwórstwa Ekologicznego

Podczas trwającego 54. posiedzenia Sejmu RP, w dniu 11 maja br., odbyło się pierwsze spotkanie Parlamentarnego Zespołu ds. Wsparcia Rolnictwa Ekologicznego i Przetwórstwa Ekologicznego. Jego członkowie wybrali prezydium zespołu i wytyczyli założenia działalności.

Przewodniczącym nowopowstałego zespołu parlamentarnego został poseł Fryderyk Kapinos. Funkcję zastępców pełnić będą posłowie: Dominika Chorościńska, Kazimierz Gołojuch oraz Wiesław Krajewski. W założeniach działalności zespołu znalazły się zadania dotyczące: wsparcia rolnictwa ekologicznego, wsparcia przetwórstwa ekologicznego, edukacji ekologicznej oraz promocji żywności ekologicznej.

– Bardzo się cieszę, że w polskim parlamencie powstał zespół, który zajmie się wsparciem ekologicznego rolnictwa oraz przetwórstwa. Jesteśmy już po pierwszym spotkaniu zespołu, podczas którego koleżanki i koledzy posłowie obdarzyli mnie zaufaniem i wybrali na przewodniczącego tegoż zespołu, za co serdecznie dziękuję – mówił poseł Fryderyk Kapinos. Kolejne spotkanie odbędzie się już podczas kolejnego posiedze-

nia Sejmu RP, które zaplanowane jest na koniec maja br. Wówczas będziemy szczegółowo omawiać plan działalności zespołu. Już teraz mogę jednak powiedzieć, że jego mocnym punktem będą spotkania z rolnikami oraz przetwórcami, ale również osobami, które planują rozpocząć działalność w obszarze ekologicznego czy to rolnictwa, czy też przetwórstwa – dodaje.

– Jesteśmy po rozmowie z Panem Premierem Henrykiem Kowalczykiem oraz Panem Ministrem Rafałem Romanowskim, Sekretarzem Stanu w Ministerstwie Rolnictwa i Rozwoju Wsi,

którzy zadeklarowali wsparcie w pracach nowopowstałego zespołu parlamentarnego – relacjonuje poseł Fryderyk Kapinos. – Jestem przekonany, że działalność Parlamentarnego Zespołu ds. Wsparcia Rolnictwa Ekologicznego i Przetwórstwa Ekologicznego przyczyni się do polepszenia warunków działalności tych obszarów gospodarki oraz osiągnięcia przez nasz kraj założonego wskaźnika powierzchni upraw ekologicznych – podsumowuje poseł.

Kamil Kagan
Dyrektor Biura Poselskiego Fryderyka Kapinos



W Parlamencie z Poseł Krystyną Skowrońską



13 czerwca 2022 r. poseł Krystyna Skowrońska po raz kolejny (16 wyjazdów, blisko 700 osób) zaprosiła do polskiego parlamentu 55 osób – uczniów wraz z opiekunami ze szkół podstawowych i średnich powiatu mieleckiego. Młodych ludzi ze wspaniałymi osiągnięciami naukowymi i sportowymi.

Była okazja do zwiedzania gmachów Sejmu i Senatu, zapoznać się z pracą parlamentarzystów. – Rozmawialiśmy o szansach dla młodych, ich pasjach i marzeniach. Dumna jestem, że mamy tak fantastyczną młodzież (jeden z uczestników wcześniejszej wycieczki dziś pracuje w Senacie – spotkał się z nami!). Dziękuję opiekunom, także wychowawcom i dyrektorom szkół, za pomoc w organizacji i udział w wycieczce. Mam nadzieję na kolejne spotkania z młodymi, nie tylko przy okazji wycieczek organizowanych przeze mnie, ale także z okazji spotkań indywidualnych – informuje poseł Krystyna Skowrońska. Zapraszamy do Sejmu!

Fot. Tomasz Ozdoba, Kancelaria Senatu



HANKO
Janusz Kowalski
Złotniki 43, tel. 503 110 707
mechanika pojazdowa
blacharstwo
lakiernictwo

POŚREDNICTWO UBEZPIECZENIOWE
Lukasz Nawracaj
OC, AC majątkowe życiowe dla firm
Mielec, ul. Staszica 16
Inne biura znajdziesz u nas
kobi Wydździak Komunikacyjny
tel. 17 586 40 04, kom. 537 343 027
e-mail: melkorabezpieczenia@gmail.com

ZAPRASZAMY DO REKLAMY
www.promocja.mielec.pl
kontakt@promocja.mielec.pl
tel. 602 602 739 362
602 776 197

GRAWERSTWO
MIELEC, ul. Helmańska 6A
tel. 17 585 35 13
właściciel Józef Karąys
WYRÓB PIECZĄTEK
SZYBKO, SOLIDNIE I TANIO!
Zapraszamy od 7.00 do 17.00

DRUKARNIA AUTOGRAF
WWW.DRUKARNIA-AUTOGRAF.PL
tel. 17 788 61 04, 793 122 300
ul. Gajowa 13,15 39-300 Mielec
TANIE OC!!!
ubezpieczenia **AZ**
tel. 793 122 300
ul. Gajowa 13
39-300 Mielec

MIEL-MET PRODUKCJA SZKŁA ZESPOLONEGO
S.C. Z CIEPLĄ RAMKĄ K=0,9
SZKŁO
- budowlane płaskie
- ornamentowe
- bezpieczne
- refleksyjne
- trawione
- lustra
SZLIFOWANIE WIERCENIE OTWORÓW USZCZELKI, FARBY
39-300 Mielec
ul. Jagiello 9
tel. 17 583 06 70
e-mail:
zamowienia@mieelmet.pl
genius37ct@gmail.com

DRAMATYCZNY WZROST KOSZTÓW ENERGII I CIEPŁA GODZI W SAMORZĄDOWE FINANSE

W dniu 8 czerwca Prezydent Miasta Mielca Jacek Wiśniewski wziął udział w zorganizowanym w Warszawie przez Związek Miast Polskich spotkaniu konsultacyjnym w sprawie wzrostu cen energii, gazu, węgla i paliw. Celem spotkania było pokazanie skali problemu oraz wypracowanie stanowczych działań na rzecz wdrożenia przez rząd niezbędnych działań osłonowych dla społeczności lokalnych.

Na spotkanie zaproszeni zostali przedstawiciele zarówno władz miasta, jak i tych przedsiębiorstw komunalnych (zwłaszcza ciepłowniczych), które przewidują najbardziej dotkliwie skutki skokowego wzrostu cen dla ich kondycji.

Już na poprzednim posiedzeniu zarządu związku zwracano uwagę na ogromny wzrost cen energii elektrycznej, gazu, węgla i paliw, widoczny zwłaszcza w rozstrzygniętych obecnie przetargach. Wzrost ten, trwający od ubiegłego roku,

został ostatnio jeszcze zwiększony przez skutki nakładanych na Rosję przez społeczność międzynarodową sankcji gospodarczych.

Otrzymywane z różnych miast informacje mówią o wzrostach niektórych cen o kilkaset procent. Wpłyne to dramatycznie na koszty całej gospodarki komunalnej, na ceny podstawowych usług publicznych, a w konsekwencji na budżety miast, których dochody bieżące znacząco maleją od trzech lat, bez żadnych rekompensat.

Dla sektora ciepłowniczego podstawowe znaczenie mają ceny i dostępność węgla i gazu, które zdrożały dla większości miast od kilkudziesięciu do nawet kilkuset procent. Na dodatek coraz bardziej dotkliwy jest brak węgla na składach.

Podczas niedawnego posiedzenia Komisji Finansów Rady Miejskiej w Mielcu prezes Miejskiego Przedsiębiorstwa Energetyki Ciepłej oraz wiceprezes Elektrociepłowni Mielec informowali

radnych o możliwych kłopotach z zapewnieniem dostaw ciepła dla mieszkańców Mielca w najbliższym sezonie grzewczym. Podobne problemy mają wszystkie samorządy w Polsce.

Już od roku 2020 następuje szybki wzrost cen energii elektrycznej oferowanych samorządom przez dostawców na przetargach. Podobnie jak w przypadku gazu wynosi on od kilkudziesięciu do nawet kilkuset procent. Skutki dla budżetów miast i sektora gospodarki komunalnej szacowane są od kilku do kilkudziesięciu mln rocznie.

W naszym mieście w roku 2022 kończy się obowiązywanie starej umowy, natomiast proponowane przez dostawców energii nowe stawki przewidują pięciokrotny wzrost ceny jednej megawatogodziny, co spowoduje wzrost kosztów energii elektrycznej w budżecie miasta Mielca z 3,2 mln zł na około 14 mln.

Oprócz cen węgla i gazu rosną



także ceny oleju opałowego i biomasy. Z kolei gwałtowny wzrost cen paliw samochodowych wywiera znaczący wpływ na koszty transportu publicznego.

Obecni na spotkaniu w Warszawie samorządowcy uznali, że ogromny wzrost wydatków na media energetyczne wymaga wdrożenia przez rząd niezbędnych działań osłonowych dla społeczności lokalnych.

Samorządowcy wysunęli wobec rządzących szereg postulatów z których najważniejsze to:

- nowelizacja prawa energetycznego powiązana z nowelizacją ustawy o szczególnych rozwiązaniach służących ochronie odbiorców paliw gazowych oraz nowelizacja rozporządzenia taryfowego i rozporządzenia w sprawie ograniczenia dostaw ciepła
- zapewnienie bezpieczeństwa energetycznego, przeciwdziałanie wykluczeniu energetycznemu i zniesieniu różnic w sytuacji obywateli mieszkających w różnych zasobach
- przeznaczenie na Fundusz Mo-

dernizacji Energetyki całości środków z zakupu uprawnień do emisji CO2 (obecnie 20 mld zł rocznie)

- zapewnienie państwowych gwarancji kredytowych (BGK) dla przedsiębiorstw ciepłowniczych na modernizację sektora
- poszerzenie i racjonalizowanie działań osłonowych dla obywateli
- dokonanie pilnych zmian systemowych w sektorze energetyki.

Edward Tabor

Data publikacji: 10.06.2022



MINI PARK LINOWY NA SMOCZCE ZAPRASZA

Można już korzystać z mini parku linowego jaki powstał w ramach Mieleckiego Budżetu Obywatelskiego na osiedlu Smoczka przy ul. Dąbrowski.

Miejsce lokalizacji mini parku linowego oraz jego charakter, a także materiały z którego został wykonany, były uzgadniane z wnioskodawcami tego projektu. Urządzenie zabawowe typu „Dżungla” w konstrukcji z twardego drewna robinii akacjowej i lin naturalnych wybrano z oferty

niemieckiej firmy Ziegler. Dla potrzeb zrealizowania zadania właściciel firmy Zigler udzielił pisemnej zgody na wykorzystanie wzoru.

Zestaw mini parku linowego składa się z kilku elementów – jest to most linowy; sznur, drewniana belka do balansowania, drewniane belki ze sznurami do wspina się, most linowy z zabezpieczeniami i bez zabezpieczeń oraz konstrukcja z belek drewnianych do wspina się. Pod zarządze-

niem wykonana została bezpieczna nawierzchnia z piasku rzeczno-płukanego. Całość konstrukcji parku linowego wraz z nawierzchnią opatrzoną została po montażowym certyfikatem bezpieczeństwa. Całość kosztowała 100 000 zł. Urządzenie zostało wbudowane przez firmę INETTOR z Sanoka wybraną w wyniku rozstrzygnięcia zapytania ofertowego.

Edward Tabor

Data publikacji: 08.06.2022

Tak dla Polsko-Amerykańskich Klinik Serca

Rada Powiatu Mieleckiego podjęła uchwałę w sprawie bezprzetargowej dzierżawy szpitalnych pomieszczeń dla Polsko-Amerykańskich Klinik Serca (PAKS), które nieprzerwanie od 2006 roku świadczą opiekę kardiologiczną w mieleckim szpitalu.

Przedłużenie współpracy szpitala z PAKS ma odbyć się na nowych, korzystniejszych niż dotąd warunkach. Polsko-Amerykańskie Kliniki Serca zainwestują w rozwój mieleckiej lecznicy kwotę ok. 10 mln złotych. Pozwoli ona m.in. na zwiększenie liczby łóżek, powstanie nowych sal zabiegowych, a także poszerzenie zakresu świadczonych usług – co oznacza, że pomoc w mieleckim szpitalu otrzymają wszyscy pacjenci kardiologiczni, a nie tylko „inwazyjni”.

Mimo wymienionych wyżej korzyści Rada Powiatu Mieleckiego dwukrotnie podchodziła do

głosowania nad uchwałą dotyczącą PAKS. Radni, którzy podczas sesji w dniu 30 maja zagłosowali przeciwko udostępnieniu klinikom pomieszczeń lub też wstrzymali się od głosu, wskazywali, że znacznie korzystniejszym dla szpitala - od zlecenia usług podmiotowi zewnętrznemu - byłoby utworzenie własnego oddziału kardiologicznego w jego strukturach. Ten musiałby jednak rozpocząć funkcjonowanie już 1 stycznia 2023 r., co stanowiłoby ogromne, a wręcz niewykonalne wyzwanie dla szpitala, który nie dysponuje dziś środkami na utworzenie od podstaw nowego oddziału, ani też odpowiednim sprzętem czy kadrą.

- Biorąc pod uwagę powyższe, racjonalnym wydaje się kontynuowanie współpracy w zakresie świadczenia usług kardiologicznych w szpitalu z dotychczasowym wykonawcą, czyli PAKS – podkreślał starosta Stanisław

Lonczak podczas konferencji prasowej zwołanej 3 czerwca. Briefing był pokłosiem szerokiej dyskusji na temat współpracy z klinikami, która dzień wcześniej zdominowała posiedzenie szpitalnej Rady Ordynatorów. Jej członkowie również opowiedzieli się za kontynuacją współpracy z PAKS.

Uchwałę w sprawie dzierżawy pomieszczeń przez PAKS podjęto ostatecznie podczas sesji nadzwyczajnej zwołanej na wniosek Zarządu Powiatu Mieleckiego w dniu 13 czerwca. Opowiedziało się za nią 13 radnych, przy 12 głosach wstrzymujących się.

Podczas sesji nadzwyczajnej, radni podjęli także uchwały: w sprawie zmiany uchwały budżetowej Powiatu Mieleckiego na 2022 rok oraz zmieniającą uchwałę w sprawie udzielenia pomocy rzeczowej dla społeczności lokalnej Ukrainy.

ms

Uznany specjalista nowym szefem mieleckiej chirurgii

Prof. nadzw. dr hab. n. med. Andrzej Komorowski został Leżącym Kierującym Oddziałem Chirurgii Ogólnej w Szpitalu Specjalistycznym im. Edmunda Biernackiego w Mielcu. Funkcję tę, w drodze konkursu, powierzono mu od dnia 1 czerwca br.

Prof. nadzw. dr hab. n. med. Andrzej Komorowski jest specjalistą chirurgii ogólnej i onkologicznej. Dyplom lekarza medycyny uzyskał w czerwcu 1997 roku na Wydziale Lekarskim Collegium Medicum Uniwersytetu Jagiellońskiego. 1 listopada 1997 roku rozpoczął pracę na stanowisku młodszego asystenta w Klinice Chirurgii Onkologicznej Instytutu Onkologii w Krakowie, jednocześnie odbywając staż podyplomowy w Szpitalu Uniwersyteckim w Krakowie. Specjalizację z chirurgii ogólnej rozpoczął pod kierunkiem prof. Danuty Karcz w II Klinice Chirurgii Ogólnej UJ, a zakończył w Instytucie Onkologii w Krakowie pod kierunkiem prof. Jerzego Mitusia. Na Uniwersytecie Jagiellońskim obronił doktorat pod kierunkiem prof. Andrzeja Wysockiego z II Kliniki Chirurgii UJ.

Od lipca 2007 rozpoczął pracę jako konsultant chirurgii ogólnej w szpitalu San Juan Grande w Jerez de la Frontera w Hiszpanii a od stycznia 2010 w szpitalu Vir-



gen del Camino w Sanlucar de Barrameda w Hiszpanii. W roku 2007 w Barcelonie na podstawie egzaminu przed komisją Europejskiej Rady Chirurgii (European Board of Surgery) uzyskał tytuł Europejskiego Specjalisty w Chirurgii Onkologicznej FEBSOQ. Po sześciu latach pracy w Hiszpanii otrzymał stypendium kliniczne w Chang Gung Memorial Hospital w Kaohsiung na Tajwanie gdzie przebywał od lipca do września 2013.

Od 1 października 2013 rozpoczął pracę jako starszy asystent w Klinice Chirurgii Onkologicznej Instytutu Onkologii w Krakowie gdzie w maju 2014 uzyskał w drodze konkursu etat adiunkta. 22 czerwca 2016 na podstawie rozprawy „Techniki minimalnie inwazyjne w chirurgii jelita grubego i wątroby w warunkach doświadczalnych, klinicznych i szkoleniowych” Rada Naukowa Centrum Onkologii - Instytutu im. Marii Skłodowskiej-Curie w Warszawie nadała mu tytuł Doktora Habilitowanego Nauk Medycznych.

W latach 2017-2019 pełnił kolejno funkcje zastępcy kierowni-

ka Kliniki Chirurgii Onkologicznej, zastępcy Dyrektora Instytutu Onkologii do spraw nauki oraz Ordynatora Oddziału Chirurgii Szpitala św. Rafała w Krakowie. Obecnie jest konsultantem chirurgii ogólnej i onkologicznej Szpitala św. Anny w Miechowie oraz 5 Wojskowego Szpitala Klinicznego w Krakowie. Pełni także funkcję pełnomocnika Dziekana KA AFM do spraw praktyk.

W związku z objęciem funkcji w Mielcu, prof. nadzw. dr hab. n. med. Andrzej Komorowski został przedstawiony podczas konferencji prasowej w Szpitalu Specjalistycznym im. E. Biernackiego w Mielcu w obecności Dyrektora Szpitala Jarosława Kolendo i Zastępcy Dyrektora ds. Lecznictwa Magdaleny Krępy. Briefing odbył się w poniedziałek, 6 czerwca.

Podczas spotkania z dziennikarzami nowy szef chirurgii zapowiedział m.in. ciągłe wzmacnianie zespołu chirurgicznego, poszerzenie zakresu zabiegów operacyjnych oraz położenie dużego nacisku na rozwój chirurgii onkologicznej.

ms





Barbara Śnieżek, Wioletta Cielecka „Zaproszenie do Rzeszowa”

Książka zawiera 20 wierszy i blisko 30 akwarel. Do tego jeszcze są biogramy autorek oraz „Słowo o albumie” Jana Stefana Nawrockiego, piszącego m.in.: „Połączenie poezji Barbary Śnieżek z malarstwem Wioletty Cieleckiej w albumie o Rzeszowie to bardzo wartościowy mariaż. Dość rzadko spotykane dziś cechy ich twórczości sprawiają, że darzę ten album autentyczną sympatią. Powody tego są zdecydowanie nadosobistego rzędu. Oba rodzaje twórczości komponują się świetnie nie tylko tematycznie na poszczególnych stronach, ale i duchowo przez sposób twórczej wypowiedzi. To rzeczywistość zatrzymana w ka-

drze słów i wizji a równocześnie sięgająca wstecz.”

Książka ma właśnie formę mini albumu. Elegancka edycja, twarde kolorowe okładki, format 23,5x17 cm i 62 strony kredowego papieru sprawiają, że poza walorami artystycznymi spełnia ona także funkcje promocyjne miasta Rzeszowa. Wydawcą jest Towarzystwo Przyjaciół Rzeszowa w ramach serii Resowiana. Książkę sygnuje także Regionalne Stowarzyszenie Twórców Kultury w Rzeszowie, a wsparło ją jeszcze wiele innych instytucji kulturalnych oraz samorząd województwa. Autorkom i wydawcom gratulujemy.

Włodek Gąsiewski

mielec.pl tu rozwijają się skrzydła!

W 2022 r. ukazał się elegancki album promujący miasto mielec, który poza znakomitymi fotografiami jest także doskonałym przewodnikiem, a wersja dwujęzyczna, polska i angielska czyni go uniwersalnym zarówno dla mieszkańców Mielca, jak też i wielu gości, którzy w większości są także anglojęzyczni. Album ma układ przestrzenno-tema-

tyczny. Pokazuje więc poszczególne części miasta i ich walory oraz poszczególne sfery życia miejskiego, jak chociażby kulturę, sport, rekreację oraz wysoko rozwinięty, w tym lotniczy przemysł. Wydawcą przy współpracy z Urzędem Miejskim jest Wydawnictwo Unitex z Bydgoszczy. Format albumu 24x28 cm, oprawa twarda z obwolutą. (WG)

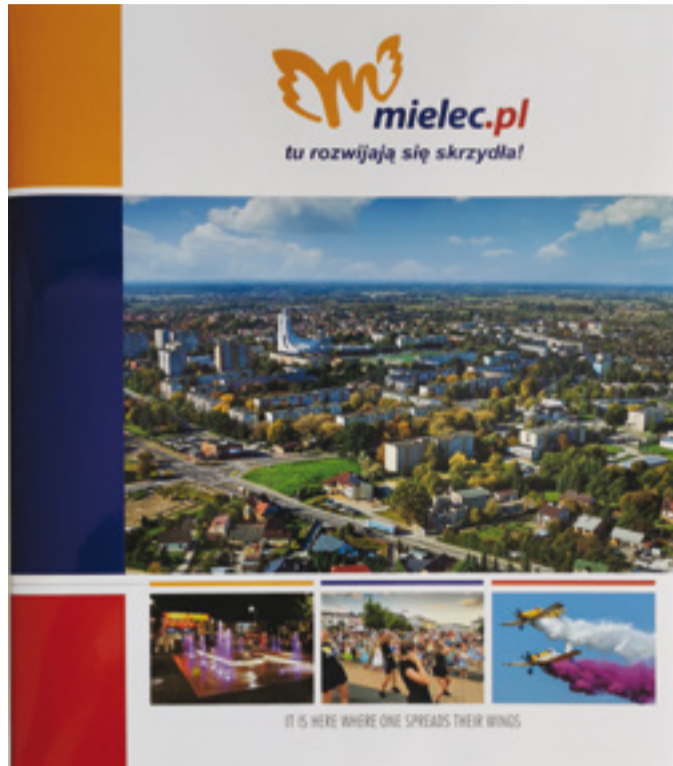

Włodek Gąsiewski – spotkanie autorskie w rodzinnym Pułtusk



W dniu 19 maja 2022 r. w Pułtuskiej Bibliotece Publicznej odbyło się spotkanie z Włodzimierzem Gąsiewskim autorem wielu książek o Pułtusku i jego mieszkańcach. Stało się ono okazją do promocji nowo wydanej książki pt. „Berek obok starej synagogi. Wspomnienia i historie dzieci oraz dorosłych polskich i żydowskich mieszkańców Pułtuska z czasów

pokoju i wojny XX wieku”. Pan Włodzimierz – mieszkaniec Mielca, jak zwykle odwiedził Pułtusk ze swoją rodziną, a na spotkanie tłumnie przybyli pułtuszczykowie, a przede wszystkim przyjaciele Pana Gąsiewskiego z młodzieńczych lat. Takie grono bardzo chętnie uczestniczyło w dyskusji, wspominając miejsca i osoby, które wywarły wpływ nie tylko na ży-

cie poszczególnych osób, ale także na nasze miasto.

Jak ujął sam autor książka „Berek obok starej synagogi” jest próbą przywołania pamięci dzieci pułtuskich, żydowskich mieszkańców z okresu przedwojennego w zestawieniu z losami ich polskich sąsiadów. Wśród żydowskich wspomnień dominuje droga przez most śmierci na pułtuskiej rzece Narwi, a potem gehenna na „nie-ludzkiej” sowieckiej ziemi. Na tle getta warszawskiego pojawia się też postać dr Janusza Korczaka, do gazety którego pisały listy pułtuskie dzieci. Autor przywołuje wiele interesujących opowieści świadków tamtych lat, bądź ich dzieci, które słuchały opowieści swoich dziadków czy ojców. Podczas spotkania podkreślano, że opowieści te były powtarzane wielokrotnie, co sugeruje jak ogromny wpływ tamte wydarzenia miały na życie opowiadających.

Pułtusk, przedstawiciele instytucji kulturalnych, muzealnych, akademickich i archiwalnych miasta, Michał Kisiel - dyrektor Domu Polonii w Pułtusku, radni miejscy, przedstawiciele Wydziału Promocji, Kultury i Sportu, pracownicy biblioteki oraz liczne grono Pułtuszczykowie, w tym koleżanki i koledzy autora z czasów dzieciństwa i młodości. Następnego dnia odbyło się jeszcze spotkanie autora z Mateuszem Miłoszewskim – Zastępcą Burmistrza Miasta Pułtusk oraz kierownictwem Biura Promocji w Centrum Dziedzictwa Kulturowego w Pułtusku.

Autor składa serdeczne podziękowania za ciepłe przyjęcie podczas spotkania autorskiego i promocyjnego książki: „Berek obok starej synagogi. Wspomnienia i historie dzieci oraz dorosłych polskich i żydowskich mieszkańców Pułtuska z czasów pokoju i wojny XX wieku”, dla samorządu



Na zdjęciu od prawej: Bożena Potyraj - dyr. Biblioteki, Wojciech Gregorczyk - burmistrz Pułtuska oraz Włodek Gąsiewski (foto arch.)

Pan Gąsiewski podczas spotkania zapewnił, że postara się dalej zapelniać półkę w pułtuskiej bibliotece swoimi książkami, na co czeka bardzo wielu pułtuszczykowie oraz osób interesujących się losami naszej „małej ojczyzny”.

Inf. <https://puлтusk.pl/spotkanie-z-autorem-książki-berek-obok-starej-synagogi-włodzimierzem-gasiewskim/>

W spotkaniu wzięło udział kilkadziesiąt osób, m.in.: Bożena Potyraj - dyrektor Biblioteki, Wojciech Gregorczyk - burmistrz miasta

miasta Pułtusk oraz dyrekcji i zespołowi Biblioteki Publicznej im. Lelewela w Pułtusku za wspaniałe zorganizowanie i przeprowadzenie spotkania oraz za przekazane mi Pułtuskalia. Sam też przekazał do biblioteki kolejne swoje książki, wyrażając nadzieję, że w ten sposób powstanie w bibliotece jego autorska półka.

Włodek Gąsiewski Książka do nabycia jest w Internecie: <https://allegro.pl/oferta/berek-obok-starej-synagogi-wlodek-gasiewski-12041519420>

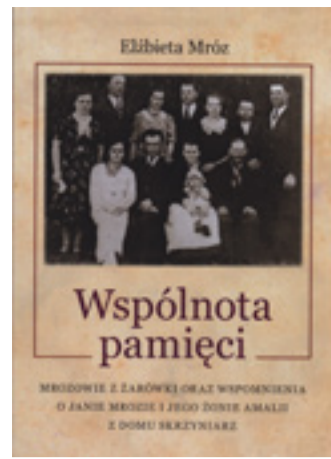

Elżbieta Mróz „Wspólnota pamięci”

Niedawno do naszej redakcji dotarła pocztą książka Elżbiety Mróz pt. „Wspólnota pamięci, Mrozowie z Żarówki oraz wspomnienia o Janie Mrozie i jego żonie Amalii z domu Skrzywniarz”

Książka ta jest jedną z nielicznych obecnie sag rodzinnych, która na 179 stronach prezentuje nie tylko historię rodziny Mrozów, ale też i ich rodzinną wieś Żarówkę w gminie Radomyśl Wielki, w powiecie mieleckim oraz szereg innych miejscowości związanych z losami tej rodziny.

Wydawnictwo posiada sześć rozdziałów:

- I. Wieś Żarówka – miejsca i ludzie.
- II. Historia rodu Mrozów z Żarów-

- ki – linia Aleksandra.
- III. Historia rodu Marianny Sroczyńskiej żony Aleksandra Mroza.
- IV. Losy Aleksandra Mroza i jego żony Marianny z domu Sroczyńskiej oraz ich dzieci.
- V. Wspomnienia o Janie Mrozie.
- VI. Rodzina Amalii z domu Skrzywniarz żony Jana Mroza.

W publikacji są także aneksy oraz podane źródła wykorzystane w opracowaniu.

Czasowo saga rozpoczyna się w drugiej połowie XIX w., zahacza o rabację, mówi o epidemiach oraz o kolejnych wojnach, pierwszej i drugiej światowej. Potem są już powojenne czasy. Jest dużo opisów, dużo zdjęć oraz archiwalia. Książka jest szczególnie godna polecenia dla badaczy genealogii swoich rodzin. Warto, aby oni także wykorzystali swoją wiedzę i spisali podobne publikacje.

Książka jest także fachowo opracowana i estetycznie wydana, a kredowy papier i wiele kolorowych zdjęć dodaje jej powagi. Szczerze polecam jej lekturę, a autorce gratuluję wykonanej pracy.

Przy okazji informujemy, że wszystkie autorskie publikacje nadesłane lub przekazane do naszej redakcji prezentujemy także na łamach portalu www.promocja.mielec.pl

Włodek Gąsiewski



Mielec w fotografii ulicznej i słowie 20/21 Mielec in street photo and the word 20/21

Autor Włodek Gąsiewski poleca swoją nową książkę pt. „Mielec w fotografii ulicznej i słowie 20/21 - Mielec in street photo and the word 20/21”. Wydanie Mielec, czerwiec 2022.

Tematem fotografii ulicznej są przypadkowe, odpowiednio uchwycone ujęcia życia ulicznego. Jest to dyscyplina z pogranicza reportażu oraz fotografii artystycznej. Pewnym przyczynkiem do powstania serii zdjęć z lat 2020-2021 była pandemia Covid 19, która radykalnie zmieniła wygląd miejskiej ulicy i ludzi na niej się znajdujących. Inny był też kontekst architektury miejskiej, starych, czasami nawet burzonych domów, czy też pustych placów. Autor niniejszej publikacji trochę z powodu zawodowej dziennikarskiej rutyny, a trochę też chęci udokumentowania otaczającej rzeczywistości wykonał, często ad hoc, setki zdjęć, głównie telefonem komórkowym i rzadziej profesjonalnym aparatem fotograficznym. W sumie w albumie znalazło 130 ujęć w absolutnej większości rejestrujących ulice, ludzi, architekturę i przyrodę miejską. Jedynym wyjątkiem jest kilka tzw. cybermurali, które zachowują charakter street photo, ale przy wykorzystaniu zdjęć współczesnych i archiwalnych są pewnym pomysłem na upamiętnienie niektórych wydarzeń historycznych. Do tego doszły podpisy i opisy słowne.

Niektóre z nich przybrały charakter liryczno-poetycki, w oszczędny, ale też i artystyczny sposób przekazujące nastrój pokazany na fotografiach. W związku z tym zaprezentowany album może być zwięzłym zapisem dokumentalno-artystycznym z życia miasta Mielca z początku lat 20. XXI wieku, poza oczywiście bieżącymi wydarzeniami kulturalnymi lub samorządowymi, które bardziej już jako foto-kronika wymagają być może osobnej publikacji.

Warstwa słowna książki, a więc opisy i podpisy są dwujęzyczne, po polsku i angielsku w tłumaczeniu Olgi Markowskiej. W związku z tym album i może być także doskonałą pamiątką nie tylko miejscowych, ale też i wielu gości z zagranicy przebywających w Mielcu, a także licznej mieleckiej Polonii rozsianej za granicą, która w ten sposób może się poszczycić swoim miastem.

Książka jest formatu 23,5x16,3 cm, w twardej oprawie i zawiera 68 stron na kredowym papierze. Zdjęcia są czarno-białe oraz w kolorze. Album jest do nabycia w antykwariacie-galerii w Mielcu, ul. Sobieskiego 1/1, pon. pt. w godz. 10-14 (inny termin do uzgodnienia tel. 602 776197) w mieleckich księgarniach: „Dębickich” na ul. Mickiewicza 5 i „Piątka” na al. Niepodległości 5 oraz w internecie: <https://allegro.pl/oferta/mielec-w-fotografii-ulicznej-i-slowie-20-21-12254912139>



Zapraszamy: 39-300 Mielec, ul. Jana III Sobieskiego 1/1

SPRZEDAŻ I SKUP pon.-pt. 10.00-14.00 po uzgodnieniu tel. otworzymy w innym terminie i godzinie.
 tel. 602 776197 www.promocja.mielec.pl; kontakt@promocja.mielec.pl; Zakupy możliwe w internecie:
<https://allegro.pl/uzytkownik/gawlod?bmatch=al-product-cl-eyes2-engag-dict-ctx-gl-53-uni-1-4-0326>



Ostatnia wieczerza wg Leonarda da Vinci relief miedz 30,5x17,5 cm (wymiary z ramką) Producent Spółdzielnia rzemieślnicza Mińsk Mazowiecki, 1986-05-28 z blachy miedzianej w drewnianych ramkach.



Matka Boska z dzieckiem Karmiąca medalion gipsowy o średnicy 15,5 i grubości ok. 1,8 cm. Na medalionie napis: TY COŚ KARMILA ŚWIATA ZBAWIENIE - TY NAM JAK MATKA DAJ POŻYWIENIE.



Matka Boska Bolesna. Ikona ręcznie pisana zgodnie z Tradycją, temperą jajową na naturalnych pigmentach, na litej desce lipowej o wymiarach 15 cm x 21 cm x 2,8 cm



Święty Antoni. Ikona ręcznie pisana zgodnie z Tradycją, temperą jajową na naturalnych pigmentach, na litej desce lipowej o wymiarach 21 cm x 30,5 cm x 2,8 cm.



Trzech Archaniołów. Ikona ręcznie pisana zgodnie z Tradycją, temperą jajową na naturalnych pigmentach, na litej desce lipowej o wymiarach 19,5 cm x 30 cm x 2,5 cm, wielokrotnie gruntowanej zaprawą. Do złocenia zostały użyte platki szlagentalu (kolor 2,5) zabezpieczone szelakiem. Ikona pokryta werniksem UV.



Święty Franciszek z ptakami. Ikona ręcznie pisana zgodnie z Tradycją, temperą jajową na naturalnych pigmentach, na desce dębowych drzwi ze starej plebańskiej szafy o wymiarach ok. 47 cm x 83 cm o grubości zewnętrznego obrzeża/ramy 2,5 cm.



Adam i Ewa wygnanie z raju, akwarela kremowy karton malarski 35x50 cm (wymiary papieru) i 29x36 cm - wymiary samej akwareli.



Matka Boska Fatimska obrazek w złoczonej drewnianej ramce za szkłem 22x30 cm.

PRACOWNIA AUTORSKA

Ikony jako prezent na święta, ślub, chrzciny, urodziny, imieniny

Ikony są do nabycia: Mielec, ul. Sobieskiego 1, tel. 606 389 218 602 776 197, oraz w internecie: <https://allegro.pl/uzytkownik/galeria-gaga?bmatch=baseline-var-cl-n-dict4-eyes2-bp-uni-1-4-0619> lub: <https://allegro.pl/uzytkownik/gawlod?bmatch=baseline-product-nbn-eyes2-dict43-col-1-4-0318>

Krystyna Gargas-Gąsiewska, autorka wielu obrazów olejnych i akwareli. Jej inspiracją była m.in. twórczość Natalii Czarnieckiej z d. Skwarcowej, która przekazywała tajniki moskiewskiej szkoły pisania ikon przy cerkwi świętego Tichona. Wpływ miała też sztuka starych mistrzów, w tym w Muzeum Ikon w Sanoku, w cerkwiach w Bieszczadach i współczesne ikony w pracowni Jadwigi Denisiuk w Cisnej. W 2015 r. uczestniczyła w warsztatach ikonopisania pod kierunkiem Marcina Świądra

OFM Cap. „Piękno zbawi świat”, a w 2018 r. w prowadzonych przez ks. dr Jacka Soprycha z WSD w Tarnowie. Jej Ikony są pisane w technikach tradycyjnych oraz własnych i są nie tylko świętymi obrazami, ale także przekazem ich wykonawcy, który przez sztukę wyraża swoją wiarę i wrażenia estetyczne. Jej prace, w tym Ikony były wielokrotnie wystawiane oraz znajdują się w wielu zbiorach, także osób duchownych, w kraju i zagranicą. Możliwe jest wypisanie krótkiej dedykacji!



Matka Boska Nieustającej Pomocy (20x30 cm) i Archaniołowie Michał i Gabriel (15x30 cm). Każda kona ręcznie pisana zgodnie z Tradycją, temperą jajową na naturalnych pigmentach.

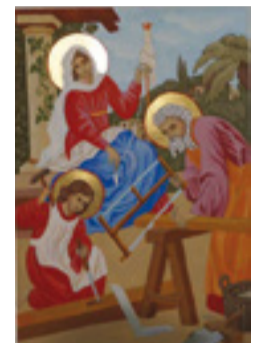

Święta Rodzina przy pracy, Ikona na desce lipowej 21x30x2,8

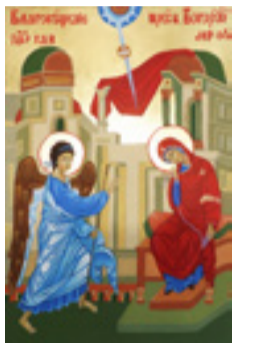

Zwiastowanie Bogurodzicy, ikona na desce 20x30x2,5 cm



Matka Boska Pieta, Ikona tempera jajowa na desce lipowej 17,5x26x2,8 cm



Matka Boska z Dzieckiem w starej ramie



Pieta, Nie Oplakuj Mnie Matko. Ikona tempera na desce lipowej 20x20x2,5 cm

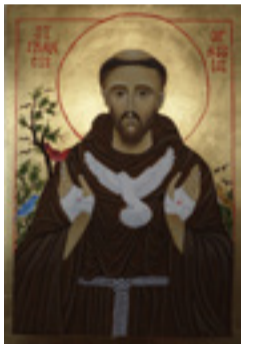

Św. Franciszek z Asyżu 18x26x2,5 cm.

Oferujemy w sprzedaży przewodnik poetycko-artystyczny **BIESZCZADZKIE SZLAKI IKON DROGA DO ŁOPIENKI** Władka Gąsiewskiego i Krystyny Gargas-Gąsiewskiej tłumaczone na język angielski
 W antykwaracie w Mielcu, ul. Sobieskiego 1, lub w internecie: <https://allegro.pl/oferta/bieszczadzkie-szlaki-ikon-droga-do-lopinki-10019483196> oraz: <https://www.ebay.pl/itm/BIESZCZADZKIE-SZLAKI-IKON-BIESZCZADY-TRAIL-OF-ICONS-DROGA-DO-OPIENKI-THE-WAY/274174176018?hash=item3fd60deb12:g:LesAAOSwjBeChQp>
 możliwość płatności i wysyłki na cały świat!



Matka Boska Łopieńska Dobrej Miłości Bieszczadzka



V Kolumna III Rzeszy i kaci ziemi mieleckiej podczas okupacji niemieckiej – Rudolf Zimmermann i inni

W lutym 2022 r. ukazała się książka Władka Gąsiewskiego, w której autor zaprezentował mało znane fakty z historii, w tym tzw. V Kolumny niemieckiej na ziemi mieleckiej. Kolejny wątek to postać Rudolfa Zimmermanna, gestapowca, kata ziemi mieleckiej, a zwłaszcza jego późniejszego ścigania przez organa Bezpieczeństwa RP. To wręcz kryminalno-szpiegowska historia, w której biorą udział funkcjonariusze UB oraz ich agenci i tajni współpracownicy... Więcej: <http://promocja.mielec.pl/v-kolumna-iii-rzeszy-i-kaci-ziemi-mieleckiej-podczas-okupacji-niemieckiej-rudolf-zimmermann-i-ini-nowa-ksiazka-histyczna-wladka-gasiewskiego/>



Wytwórnia Sprzętu Komunikacyjnego PZL-Mielec Historia Dorobek Perspektywy 1938-1978.



Proporzeczek Mielec NACZELNIK MIASTA MIELCA. Wymiary ok. 13x23 - bez obszycia i zawieszki i frędzelków - w foliowej otulinie



WSK Mielec Głos Załogi Gazeta Zakładowa Wytwórnia Sprzętu Komunikacyjnego. Wymiary ok. 13x23,5 cm - bez obszycia i zawieszki i frędzelków, bez foliowej otuliny



Wytwórnia Sprzętu Komunikacyjnego WSK PZL Mielec Polski Czerwony Krzyż Klub Honorowych Dawców Krwi przy WSK PZL Mielec Honorowy Dawca Krwi PCK stary proporzeczek z PRL o wymiarach ok. 15,5x25,5 cm



Medal PZL 1928 1988 60 lat przemysłu lotniczego w Polsce w tekturnym etui. Średnica ok. 65 mm, grubość ok. 5,5 mm



PTTK WSK PZL Mielec Bieszczady 78 XII Ogólnopolski rajd prac. przem. lotniczego i silnikowego. Moździerz. Wymiary ok. 3,5x1,8 cm.

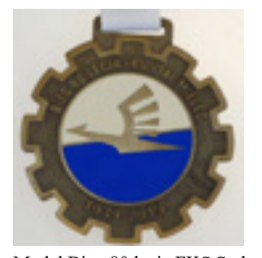

Medal Bieg 80 lecia FKS Stal Mielec 1939-2019 Lotnisko Mielec 14.04.2019 mielec.pl tu rozwijają się skrzydła



FKS PZL Stal Mielec Puchar Interwizji w Gimnastyce Artystycznej Mielec 79 - talerz, porcelana Wałbrzych średnica ok. 24 cm,

FRYZJER DLA LUDZI Z KLASĄ



WINIARZ

MIELEC, UL. PIOTRA SKARGI 9 (PARTER)
TEL. 17 583 18 40

STACJA BENZYNOWA

Stefan Drozdowski

SKLEP - AKCESORIA

Borowa 394



MEGAel®

HURTOWNIA ELEKTRYCZNA



KLIMATYZACJA

WENTYLACJA

NARZĘDZIA

BHP

Mielec, ul. Wolności 24
www.megael.pl infolinia: 801011115

KIPPER s.c.

HYDRAULIKA SŁOWA

naprawa silowników • pomp zębatych
rozdzielaczy

PIĄTKOWIEC 48A (TRASA MIELEC-TARNÓW)
TEL. 14 683 74 85 FAX 14 683 74 86
www.kipper.pl

gammamielec@op.pl

GAMMA

Sp. z o.o.

www.gamma.mielec.pl

OKNA

ul. Raclawicka 7
39-300 Mielec
tel./fax 17 583 33 33
facebook.com/gamma.mielec

OGRODY ZIMOWE

DRZWI • BRAMY • ROLETY • ŻALUZJE • PARAPETY

OŚRODEK SZKOLENIA KIEROWCÓW

„MOTOS”



Mielec (Stacja PKP)
ul. Głowackiego 8
tel./fax 17 583 77 78
tel. kom. 602 122 122
666 555 666

39-300 Mielec
ul. Drzewieckiego 9/6
tel. kom. 666 555 555
600 500 600

www.motos.mielec.pl
e-mail: biuro@motos.mielec.pl

Czynne od 8⁰⁰ do 19⁰⁰
w soboty od 8⁰⁰ do 12⁰⁰

KATEGORIE: AM, A1, A2, A, B1, B, C1, C, T, B+E, CE, C1E, D, D+E

SAMOCHOZY TOYOTA YARIS LUNA I HYUNDAI i20
NOWE SAMOCHOZY CIĘŻAROWE: RENAULT PREMIUM
i MAN TGA 18 - TAKIE SAME JAK NA EGZAMINIE !!!

Ponadto: Peugeot 207, Suzuki, Ciągnik
OFERUJEMY RÓWNIEŻ KURSY:

- NA KWALIFIKACJĘ WSTĘPNĄ DO KATEGORII C i D NA PRZEWÓZ RZECZY - OSÓB
- SZKOLENIA OKRESOWE NA PRZEWÓZ RZECZY - OSÓB

Mielec, ul. Przemysłowa 67
Recepcja & główny telefon:
+48 17 773 91 00
recepcja@hotel-arena.pl
www.hotel-arena.pl
Restauracja
+48 17 773 91 20
restauracja@hotel-arena.pl
Dział Organizacji Imprez:
+48 17 773 91 18



hotel
konferencje
restauracja
wesela
imprezy
okolicznościowe



DUO BiS CZĘŚCI SAMOCHOZOWE

ul. Nałkowskiej 8
39-300 Mielec
tel. 17 250 64 04

- tłumiki
- oleje i płyny
- katalizatory
- amortyzatory
- oświetlenia
- akcesoria samochodowe
- chemia samochodowa
- podzespoły silnika

MONTAŻ I SERWIS INSTALACJI LPG/CNG

- NAPRAWA SAMOCHOZÓW
- DIAGNOSTYKA KOMPUTEROWA

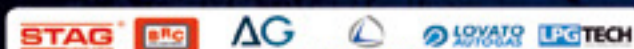

PROBLEM Z ODPADAMI W FIRMIE?

KOMPLEKSOWA
OBSŁUGA FIRM

TEL. 519 815 558

TWÓJ PARTNER W GOSPODARCE ODPADAMI

BIURO@MARTOMSKUPZLOMI.PL



BDO

RECYKLING

TEL. 661 751 527

BIURO@SMRECYKLING.PL